RIO DE JANEIRO, QUARTA-FEIRA, 30 DE NOVEMBRO DE 1960

Tempo: Instável. Chuvas intermitentes. Temperatura: Estável. Ventos: Quadrante Leste, fracos. Máxima: 27,6 (Penha). Mínima: 19,4 (Praça Barão de Taquara).

ANO XXXIII — N.º 9.947

Diario Carioca

Fundador J. E. de Macedo Soares

O Máximo de Jornal no Mínimo de Espaço

PREÇO: Cr$ 5,00

VENDO O "MINAS" POR ANTECIPAÇÃO

RIO — O público teve ontem licença para visitar o navio-aeródromo "Karel Doorman", da Holanda, irmão-gêmeo do "Minas Gerais", do Brasil. Os oficiais fizeram de "mestre de cerimônia". Na entrevista coletiva o comodoro A. P. Fervwerda declarou que "não sei quanto custa uma demonstração aeronaval igual a que realizamos segunda-feira à nossa chegada ao Rio". — (Reportagem na última página)

Comissão de inquérito para apurar tudo sôbre petróleo

Relatório Link faz assunto pegar fogo

BRASÍLIA —

Completado o número regimental de assinaturas, está pràticamente constituída uma comissão parlamentar de inquérito, na Câmara, com a finalidade de apurar, entre outras coisas, os resultados até hoje obtidos pela política nacional do petróleo; se as refinarias estão ultrapassando os limites de suas autorizações; qual a situação das companhias distribuidoras de produtos petrolíferos em nosso país, bem como qual a política adotada para a importação do petróleo e derivados.

O requerimento já conta com cêrca de 130 assinaturas, estando, portanto, em condições de ser apresentado à Mesa para constituição automática do inquérito. Seu autor, deputado Ferro Costa, ocupará a tribuna da Câmara na sessão de hoje, fundamentando o requerimento com uma série de documentos, entre os quais a peça mas importante é o relatório Válter Link,, êle lerá para que conste dos Anais. Como é sabido, êsse relatório é de caráter sigiloso.

O REQUERIMENTO

O requerimento é o seguinte:

"Os deputados infra-assinados, na forma do Regimento, decidem constituir uma comissão parlamentar de inquérito para o fim de apurar:

I — Se houve superdimensionamento das refinarias privadas;

II — Fatôres que concorreram para o refino além do limite das autorizações;

III — Estudo do balanço das refinarias; análise dos custos declarados e seu confronto com os das refinarias da Petrobrás; esquema de produção sob o aspecto da rentabilidade e do interêsse nacional;

IV — Política de importação do petróleo e derivados. Importações através da Petrobrás e das emprêsas privadas. Dispêndios em fretes. Preços. Utilização da Fronape. Causas que têm impedido o monopólio da importação do cru e derivados por parte da Petrobrás;

V — Subsídios fiscais diretos e indiretos. Proteção fiscal às refinarias;

VI — Política de preços. Companhias distribuidoras. Distribuição de quotas;

VII — Análise do comportamento do Conselho Nacional do Petróleo na política petroleira;

VIII — Terminais marítimos. O problema do terminal de São Sebastião;

IX — Petroquímica. Causas que têm retardado a expansão da Petroquímica nacional. A admissão de capitais estrangeiros na Petroquímica;

(Conclui na 11ª pág.)

CHUVA ATRAPALHOU RECEPÇAO AO "GALO DE OURO"

RIO — A chuva impediu que Éder Jôfre, campeão mundial dos galos, recebesse por parte dos cariocas maiores homenagens, quando desfilou ontem, em carro aberto do Corpo de Bombeiros, pela cidade. Contudo, na Câmara Legislativa, juntamente com seu pai e treinador Kid Jôfre, teve seu nome realçado e aplaudido pelos representantes do povo. (Detalhes na 9ª. pág.)

Juscelino deu estradas e uma escola aos capixabas

VITÓRIA —

Acompanhado dos ministros Amaral Peixoto, da Viação e Matoso Maia, da Marinha, o presidente Juscelino Kubitschek inaugurou ontem, na capital capixaba, as Rodovias Vitória-Guarapari e Vitória-Guaraná e a Escola de Aprendizes de Marinheiros, localizada em Vila Velha.

Dos 348 km de segmentos inaugurados, 92 já estão pavimentados, tendo sido consumidos nos investimentos Cr$ 854 milhões. Enquanto isso, o estabelecimento destinado à formação básica de marinheiros terá capacidade para 400 alunos em regime de internato.

RECEPÇAO

O presidente Juscelino Kubitschek viajou ontem de Brasília para Vitória, especialmente para inaugurar as duas realizações de seu govêrno, as rodovias, Vitória-Guarapari e Vitória-Guaraná e a Escola de Aprendizes de Marinheiros, em Vila Velha. Em sua companhia, viajou o almirante Ernani do Amaral Peixoto, ministro da Viação e Obras Públicas e no aeroporto da capital capixaba aguardavam-no o almirante Matoso Maia, ministro da Marinha, o governador Carlos Lindemberg, o presidente da Assembléia Legislativa do Estado, o comandante da Região Militar, o diretor do Departamento Nacional de Estradas de Rodagem, secretários de Estado e outras autoridades.

DISCURSO

Procedendo à cerimônia de inauguração das rodovias, disse o sr. Juscelino Kubitschek:

"Na sequência dos numerosos empreendimentos de iniciativa federal, que estão sendo incorporados ao patrimônio da Nação nêstes dias que me restam de Govêrno, não serão por certo dos menos significativos, como instrumentos para o desenvolvimento da economia nacional, os magníficos trechos rodoviários que estamos hoje inaugurando no Estado do Espírito Santo.

Nêste país de dimensões continentais, onde as barreiras das distâncias e os acidentes geográficos constituem um permanente desafio à capacidade de realização do homem e à eficiência do Poder Público, cada quilômetro de estrada entregue ao tráfego deve ser um motivo de regosijo nacional, pelo muito que a ampliação e aperfeiçoamento da rêde de transportes significa para o progresso social e econômico do povo brasileiro.

Não estamos aqui, certamente, reunidos neste belo rincão de Vitória, apenas para admirar o cenário, encantador da metrópole capixaba, ou para testemunhar a sua generosa hospitalidade e os seus aspectos de extrema brasilidade, que a distinguem como uma das cidades mais acolhedoras do Brasil. Aqui estamos, sobretudo, para sublinhar com uma singela cerimônia mais um dia de regosijo nacional, entre tantos que temos celebrado durante o meu Govêrno, cada vez que o nosso imenso território

(Conclui na 11ª pág.)

Dantas "olha" Argélia

TUNIS, LONDRES —

Na qualidade de observador do sr. Jânio Quadros, chegou a Tunis o jornalista João Dantas, que recolherá informações sôbre a rebelião argelina, devendo avistar-se, nos próximos dias, com o sr. Habib Burguiba, presidente da Tunísia e com o primeiro-ministro Ferhat Abbas, do govêrno provisório da República da Argélia.

Enquanto isso, em Londres, a Embaixada do Brasil informa que o presidente-eleito Jânio Quadros passa "muito bem", já tendo deixado a clínica onde se achava recolhido. Espera-se que Jânio, que seguirá provàvelmente para a Itália, aviste-se com os estadistas britânicos antes de deixar a Inglaterra. (UPI-DC).

ÚLTIMO ADEUS

A viúva de Otávio Mangabeira, sra. Ester Mangabeira, ao lado do corpo, velada, ontem à noite, na Academia Brasileira de Letras

Apêlo aos parlamentares: dêem número para Paridade

BRASÍLIA —

O sr. Ranieri Mazzilli retransmitiu ontem, como presidente da Câmara, uma carta recebida do sr. Filinto Müller, na qual o presidente do Senado faz um apêlo para que os parlamentares estejam presentes em Brasília no dia de hoje (30) e a 1.º, 6 e 7 de dezembro (pela manhã e à noite), a fim de possibilitar a apreciação dos vetos presidenciais ao Plano de Classificação do Funcionalismo.

O presidente da Câmara pede aos líderes que se dignem de tomar as providências julgadas aconselháveis, no sentido de que compareçam as reuniões do Congresso Nacional, nas datas indicadas o maior número possível de deputados. Acentua o sr. Felinto Müller, na comunicação dirigida ao presidente da Câmara:

SACRIFÍCIO

"Na parte que lhe há de tocar no sacrifício, a mesa à ele se dispõe de bom grado, a fim de que seja possível ultimar a apreciação dos vetos em causa nesta sessão legislativa, não só em atenção aos apêlos que nesse sentido tem recebido de todo o país, revelando justo anseio do funcionalismo de ver solucionado problema que tanto lhe interessa, mas também, e principalmente, a repercussão desfavorável ao Congresso que resultaria na procrastinação, para outra sessão legislativa — quiçá para a ordinária de 1961 de matéria que há tantos meses está para ser votada".

Os líderes Abelardo Jurema (Maioria), João Agripino (Oposição), Rondon Pacheco (UDN) e Osvaldo Lima Filho vão tomar providências no sentido de garantir "quorum" nas datas previstas para o exame do Plano de Classificação.

MEETINA DA "BEIÇO"

RIO — Muito embora o sr. Chiancca de Garcia tivesse se comprometido de pagar às recepcionistas da Exposição Internacional de Indústria e Comércio de Cr$ 2.000,00 por espetáculo em que participassem, o sr. Abrahão Medina, "dono" do Festival do Rio, resolveu dar o "beiço" em que 500, só pagando, mesmo assim com algum custo, Cr$ 1.500,00, — conforme se vê na desilusão da srta. Ingeborg Fricker, uma das prejudicadas — apesar da alegoria apresentada no Maracanãzinho ser chamada de fracassado "Festival". Enquanto isso acontecia, de São Paulo a srta. Eve Ariane nos informava que o concurso que escolheu a "Rainha" da EIIC foi uma "grossa marmelada", conforme se vê com detalhes na reportagem que vai publicada na última página.

Jango: rumo é Moscou

LISBOA —

Passou ontem pela capital portuguêsa o vice-presidente do Brasil, sr. João Goulart, tendo sido cumprimentado pelo embaixador Negrão de Lima, cônsul Sousa Gomes e funcionários da Embaixada e Consulado brasileiros.

O vice-presidente brasileiro, após permanecer cêrca de uma hora no aeroporto, seguiu para Paris, de onde partirá com destino à União Soviética.

Conversando com os jornalistas, o sr. João Goulart disse: "É com satisfação que chego a Lisboa, esta acolhedora capital de um país que é um prolongamento do Brasil, e, ao lado de nosso eminente Embaixador, envio a todos os portuguêses um abraço muito cordial e amigo". (UPI-DC).

Liberdade perde um campeão: Mangabeira

RIO —

Poucos homens no Brasil dos últimos anos, tão conturbado pelos acontecimentos políticos, e tão separado pelas paixões políticas, foi tão respeitado mesmo estando na crista das agitações partidárias. Um dêles morreu ontem às 13 horas na Clínica São Vicente. Chama-se Otávio Mangabeira. Era êle, sem dúvida, um dos maiores vultos nacionais, que morre cercado de todo o respeito e tôda a admiração de seus adversários.

O Instituto Geográfico e Histórico Brasileiro, ao ter conhecimento da morte do sr. Otávio Mangabeira, nomeou uma comissão para representá-lo nos atos de sepultamento do insigne brasileiro. A comissão está constituída do presidente perpétuo, sr. José Carlos de Macedo Soares, dr. Vanderlei de Araújo Filho, dr. Pedro Calmon, dr. Virgílio Corrêa Filho, sr. Luís Viana Filho e demais sócios do IGHB.

QUEM ERA

Nascido na Bahia em 27 de agôsto de 1889, cêdo demonstrou grande inteligência, tendo efetuado preparatórios e concluído o curso de Engenharia na Escola Politécnica, hoje unidade da Universidade da Bahia. Pouco depois de diplomado era convocado, aos vinte e um anos, para servir como professor da própria escola em que colara grau. Ali foi mestre de Astronomia. Por quatro anos, quando amadurecia para a vida pública, Otávio Mangabeira foi membro do Conselho Municipal de Salvador, entre 1908 e 1912. A seguir, ingressava na política federal se elegendo, sucessivamente, por quatro legislaturas (1912 a 1926) deputado federal, começando a demonstrar a capacidade de servir ao seu país com lealdade. Em 1926, ao assumir o govêrno da República, o presidente Washington Luiz o convocou para responder pelo Ministério das Relações Exteriores, tendo sido nosso "chanceler" por um quadriênio. Nêste último ano, foi Otávio Mangabeira eleito membro da Academia Brasileira de Letras. Sua passagem pelo Itamarati foi marcada por um trabalho fecundo para a nossa diplomacia.

Com a vitória da Revolução desencadeada no país em 1930, Otá-

(Conclui na 11ª pág.)

Eichmann: não estou arrependido de nada

NOVA IORQUE —

Adolf Eichmann, o nazista acusado de haver matado a milhões de judeus durante a Segunda Guerra Mundial, declara que não tem arrependimento nenhum de seus crimes — segundo o artigo publicado pelo semanário "Life".

O autor do artigo diz que Eichmann declarou textualmente: "Devo dizer que não lamento nada do que fiz. Não me humilharei, nem me arrependerei de forma alguma".

MEMÓRIA

O artigo em que aparece esta declaração é o segundo, intitulado "Memórias de Eichmann", memórias que, segundo "Life", Eichmann ditou a um jornalista alemão em Buenos Aires, antes que fôsse prêso — no dia 12 de maio — por agentes de Israel.

Eichmann diz também que "ensinar a nossos inimigos uma lição", ordenou, pessoalmente, que se levasse a cabo a terrível "Marcha da Morte", na qual tomaram parte milhares de judeus. A "Marcha", que teve lugar em fins da Guerra Mundial, chegou em Budapest e terminou na fronteira alemã.

LIÇÃO AOS ALIADOS

Eichmann acrescentou que os bombardeios da aviação aliada haviam destruído a via férrea entre Budapest e Viena, e não havia trens que pudessem levar os judeus aos acampamentos de aniquilação, em Auschwitz.

Disse que ordenou se realizasse a marcha — que durou dez dias — porque equivaleria dizer aos aliados: "De nada vos serve bombardear as ferrovias, porque vossos aliados, os judeus, têm que sofrer as consequências".

NÚMERO INSIGNIFICANTE...

Sôbre o número de judeus aos quais obrigou a tomar parte na marcha, disse que não era era grande. "Foi tão insignificante — afirmou — que o ol-

(Conclui na 11ª pág.)

Lacerda retorna ao Rio

LISBOA —

O governador eleito do Estado da Guanabara, sr. Carlos Lacerda, deve ter partido ontem, pela Panair, de regresso ao Rio de Janeiro.

Interrogado pela reportagem, o sr. Lacerda manifestou o prazer de vir novamente a Portugal, observando: — "Não poderei vir à Europa sem visitar Portugal para matar saudades. Agora, no meu novo cargo, não sei quando poderei voltar a êste país maravilhoso".

VIAGEM ÚTIL

Prestando declarações sôbre sua viagem à Europa, disse: "A viagem foi muito útil e regresso com conhecimento de atividades industriais que poderão ser fonte de riqueza do novo Estado brasileiro. Temos de pôr a Guanabara no progresso econômico do Brasil e mostrar que ali se pode realizar uma grande

(Conclui na 11ª pág.)

Somoza reafirma que os EUA não invadiram

MANÁGUA, WASHINGTON —

Guillermo Lang, porta-voz do govêrno da Nicarágua, rechaçou, ontem, as declarações feitas quarta-feira última, em Caracas, pelo secretário-geral do Partido União Republicana Democrática, Jovito Villalba, contra o envio de uma frota dos EUA para proteger as águas da América Central contra uma possível invasão à Guatemala e Nicarágua.

Entrementes, em Washington, o Departamento de Estado reiterou, ontem, sua posição de que as Fôrças Navais enviadas como medida de precaução às Caraíbas, ali estão por convite específico de "dois governos soberanos amigos". A informação foi prestada pelo sr. Lincoln White, funcionário daquele Departamento

INVASAO NORTE-AMERICANA

Villalba declarou que a União Republicana Democrática "condena categórica e enèrgicamente a invasão naval das costas da Nicarágua e Guatemala pelas Fôrças Armadas norte-americanas", e afirmou que os govêrnos dêsses países "são impopulares", pelo que, seu partido se sen-

(Conclui na 11ª pág.)

SALAO DO BOM-HUMOR

RIO — Com alguns trocadilhos (infames) e discursos (sérios) foi inaugurada, ontem, no Museu de Belas Artes o Salão dos Humoristas, reunindo caricaturas e outras criações mais dos famosos humoristas do Brasil. As crianças (presentes) acharam muita graça em alguns trabalhos (foto).
(Reportagem na última página)

"SÃO PAULO"
COMPANHIA NACIONAL DE SEGUROS DE VIDA
DIRETORES:
Dr. José Maria Whitaker
Dr. José Carlos de Macedo Soares
Dr. Firmino Antônio Whitaker
Sucursal no RIO DE JANEIRO — Av. Rio Branco 173 — 10.º andar — Sede: Rua 15 de Novembro 324 — SÃO PAULO

GOVÊRNO VENEZUELANO ESTÁ EM PERIGO, AFIRMA WHITE

Ordem restabelecida em todo o território

WASHINGTON —

O porta-voz oficial do Departamento de Estado, Lincoln B. White, declarou que as desordens e violências ocorridas em Caracas representam "uma ameaça para o govêrno constitucional da Venezuela.

Ao mesmo tempo, White salientou que as "relações amistosas entre os Estados Unidos e o govêrno da Venezuela se mantém firmes.

CONSTITUI AMEAÇA

"O presidente Romulo Betancourt foi eleito pelo voto popular em eleições constitucionais ordenadas — acrescentou White aos jornalistas — as atuais desordens e violências constituem, uma ameaça para o govêrno constitucional da Venezuela.

A cidade amanheceu hoje em calma e desde bem cedinho começaram a abrir suas portas as casas comerciais, os estabelecimentos industriais, etc.

O único setor de atividade que permanece paralisado é o da educação.

Até agora o govêrno não tomou medida alguma contra a imprensa, além da suspensão dos noticiários de rádio de caráter político.

ORIGEM DO CONFLITO

A liberdade e a democracia de todo o Hemisfério estão em jôgo na Venezuela, segundo afirma o diário mexicano "Excelsior" em um editorial intitulado "Castrismo na Venezuela".

O jornal diz que o atual conflito teve origem na Conferência de Ministros do Exterior de São José da Costa Rica, quando o ministro da Venezuela, Ignácio Luis Arcaya, negou-se a assinar a declaração da Assembléia condenando a penetração soviética através do govêrno revolucionário cubano de Fidel Castro.

Recorda o artigo que Arcaya foi substituido de seu cargo, e acrescenta que a demissão do embaixador venezuelano no México, Aligio Ugarte Pelayo, também foi provocada por seu apoio a Arcaya.

O artigo diz em seguida:

"O resultado da propaganda dissolvente feita em tôda a América — de preferência no México e na Venezuela — para secundar o terrorismo e a violência de Castro... circulam em nosso continente milhões de folhetos em que se ensinam a guerra de guerrilhas e se dão instruções para a preparação de explosivos. Os emissários castristas percorrem de um extremo a outro êste hemisfério para atirar o povo contra as autoridades e, à sombra de um falso nacionalismo, criar uma antipatia aos Estados Unidos como se o govêrno de Washington fôsse o causador de todos os males da América, enquanto que a URSS e o comunismo são a promessa de todos os bens terrenais e a prosperidade de nossas repúblicas, ainda que êste paraíso não o haja na mesma União Soviética e em seus satélites". — (UPI-DC)

Mais um programa de exploração: Antártida

LONDRES —

Um grupo de 18 cientistas e técnicos da Comissão Hidrográfica das Ilhas Falkland partirá no dia 2 de dezembro próximo, a bordo do "Kista Dan", dinamarquês com destino a Antártida.

O "Kista Dan", que foi alugado pelo segundo ano consecutivo, fará escala em Montevidéu e chegará a Port Stanley, capital das Ilhas Falkland, em princípios de janeiro.

SUPRIMENTOS

Dan levantará ferros em seguida a caminho da Georgia do Sul e Baía de Halley, na Terra de Coats, levando pessoal de substituição e suprimentos à antiga base da Real Sociedade, hoje administrada pela Comissão.

Se fôr possível terminar em tempo a difícil viagem pelo Mar de Weddell e Baía de Halley, o "Kista Dan" se dirigirá com idêntica missão às bases mais setentrionais da Comissão, na Terra de Graham e em ilhas próximas.

A Comissão Hidrográfica das Ilhas Falkland dedica-se à exploração e pesquisa científica no setor britânico da Antártida, tendo para tanto estabelecido há 16 anos uma base na Terra de Graham, além de abrir uma mais nova, na Baía de Halley, em janeiro de 1959. Nessas bases residem por períodos de até 2 anos cêrca de 90 cientistas e técnicos, que realizam programas de exploração e pesquisa meteorológica.

Durante o verão antártico, de novembro a março, o gêlo se dissolve o suficiente para permitir a longa viagem de barcos especiais às bases.

O "Kista Dan" foi alugado para suplementar o trabalho realizado pelos barcos hidrográficos "John Biscoe" e "Shackleton". (BNS-DC).

Cubano em Tóquio fala (mal) dos EUA

TÓQUIO e HAVANA —

O fiscal do Tribunal Supremo de Cuba, Santiago Vuba Fernandez, afirmou que os Estados Unidos têm procurado manter uma, "grossa cortina" entre os países latino-americanos e as nações comunistas.

Fernandez em um discurso pronunciado em um banquete que lhe foi oferecido em Pequim, assegurou que Cuba cortou "esta cortina" ao estabelecer relações diplomáticas com a China comunista.

INIMIGO NATURAL

O funcionário cubano, que encabeça uma delegação de advogados cubanos que visita Pequim, disse que os Estados Unidos são o "Inimigo Natural" de todo o mundo.

Suas declarações foram transmitidas pela agência de notícias Nova China, da China Comunista.

Anunciou-se em Havana que os jardins e laboratórios de investigações Adkins, propriedade da Universidade Hagvard Estados Unidos, situados em Soledad, perto da cidade de Cienfuegos, foram abandonados pelo pessoal norte-americano e ocupados pelo Instituto Nacional de Reforma Agrária. (INRA).

O famoso centro de Botânica, havia sido entregue a Universidade de Harvard para ser administrado "em benefício do povo de Cuba".

O diretor norte-americano da instituição era o dr. Ian Duncan Clement. (UPI-DC).

EUA pagam 50% das despesas no Congo

NAÇÕES UNIDAS —

Os Estados Unidos ofereceram hoje pagar quase a metade dos 60 milhões de dólares, custo da operação da ONU no Congo, sob a condição de que a parcela seja incorporada ao orçamento regular da Organização Mundial.

O senador democrata George D. Aiken, membro da Delegação dos Estados Unidos, fêz a oferta na Comissão Administrativa e Orçamentária da Assembléia Geral, em um esfôrço para obrigar a União Soviética a arcar com parte do gasto da operação.

O RESTO NAO PAGA

O bloco de nações comunistas anunciou que não pagará um centavo da operação congolêsa.

O delegado soviético, Alexei A. Roschin, procurou prevenir a manobra soviética arguindo que a carta requer que o financiamento das fôrças de emergência das Nações Unidas seja ajustado em acôrdo entre o Conselho de Segurança e o país ajudado.

Rechaçando a proposição dos Estados Unidos, Roschin exigiu que o secretário-geral Dag Hammrskjold "apresente imediatamente uma proposição para a redução drástica dos gastos no Congo e sôbre a terminação das operações da ONU, a fim de impedir a bancarrota financeira das Nações Unidas."

BANCARROTA

Exigindo que a questão do orçamento do Congo seja submetida no Conselho de Segurança, Roschin acusou Hammarskjold de "levar as Nações Unidas a borda da bancarrota passando fundos do orçamento regular e outros fundos especiais", para fazer frente ao custo da operação.

Aiken manifestou a Comissão que "os Estados Unidos estão conscientes de que o custo desta operação foi elevado e de que constituira uma carga para muitos paises". (UPI-DC).

ASTENIA SEXUAL

Voronof revolucionou a Medicina demonstrando a possibilidade da restauração das energias perdidas e do vigor sexual. Chamamos pois a atenção da classe médica para a fórmula do TONOKLEN (comprimidos) destinada à restauração das funções genitais. Nas drogarias ou pelo reembôlso Caixa Postal, 4 — Tijuca. Rio. Tel.: 18-3087 — Peçam literatura gratis

ASSOCIAÇÃO NAUTICA BRASILEIRA

Rua Visconde de Inhaúma n.º 64 — 2.º andar

"ASSEMBLÉIA GERAL ORDINARIA"

E D I T A L

São convidados todos os sócios quites e em pleno gôzo de seus direitos sociais a comparecerem à Assembléia Geral Ordinária a realizar-se no próximo dia 30 de novembro (quarta-feira), as 15 e 16 horas em 1a. e 2a. convocações respectivamente de acôrdo com os Estatutos em vigor com a seguinte

Ordem do Dia:

1º — Leitura, discussão e aprovação da ata anterior;

2º — Encerramento das eleições;

3º — Apuração.

Rio de Janeiro, 25 de novembro de 1960.

PEDRO AMERICO PINTO — Presidente.

LLOYD BRASILEIRO

Patrimônio Nacional

Escritório: Rua do Rosário n.º 1

Telefone: 31-2060

Praças e Fretes — S/loja

Telefone: 31-3329

Passagens: térreo — Telefone: 31-3304

N O R T E

INCONFIDENTE
Vg. 61 — 1
Sairá para:
Ilhéus

Recebendo carga no Armazém 13 até o dia 1.

RIO GUAIBA
Vg. 56 — 1
Sairá a 5 de dezembro para:
São Luis e Belém

Recebendo carga no Armazém 17 ate o dia 2.

E U R O P A

GUANABARA
Vg. 141 — 1
Sairá a 2 de dezembro para: Vitória — Cabedelo — S. Vicente — Havre — Dunquerque — Antuerpia — Roterdam — Bremem e Hamburgo

CLAERE HUGO STINNES
Vg. 148 — 1
Sairá a 11 de dezembro para: Barra de Ilhéus — Salvador — Cabedelo? — São Vicente Southampton — Havre — Dunquerque — Antuérpia — Roterdam — Bremem e Hamburgo

LOIDE NICARAGUA
Vg. 150 — 1
Sairá a 16 de dezembro para: Vitória — Barra de Ilhéus — Salvador — Cabedelo — S. Vicente — Casablanca — Tanger — Gibraltar — Barcelona — Marselha — Gênova — Nápoles e Trieste

AMERIÇA DO NORTE SAIDAS DE SANTOS

LOIDE COLOMBIA
Sairá a 2 de dezembro para: Vitória — San Juan e Nova Orleans

LOIDE S. DOMINGOS
Sairá a 2 de dezembro para: Vitória — Barra de Ilhéus — Salvador e Nova Iorque

A V I S O

Qualquer alteração nas datas de saídas dos navios será publicada neste local

HENNÉ-LÉNE

TINGE E ALIZA

AMÉRICO: 25-2837

a programação de HOJE da RÁDIO NACIONAL

18,00 — O Telefone e a Historia
18,25 — As Aventuras do Anjo (Um Vivo Dentro da Noite)
18,35 — Jerônimo, o Herói do Sertão (A Sedução do Inferno Verde)
19,00 — Repórteir Esso
19,05 — Isto e Brasil
19,10 — Suplemento Musical
19,15 — No Mundo da Bola
19,30 — A Voz do Brasil
20,00 — Alba Valeria (Novela)
20,25 — Reporter Esso
20,30 — Calendario Kolynos
20,35 — Nossa Musica
21,00 — Brasil Dia a Dia
21,05 — Musical Singer
21,30 — Boletim de Brasília-José Grossi
21,35 — Radio-miniatura
22,00 — Inervalo Musical
22,05 — Reporter Esso
22,10 — Poemas e Canções
23,00 — Boletim de Brasília-José Grossi
23,05 — Antena Politica
00,01 — Musica Dentro da Noite
00,30 — Seresta Musical
01,00 — Boletim de Noticias
01,10 — Encerramento.

OUÇA E VEJA

JUCA CHAVES

TÔDAS ÀS 5as. FEIRAS - ÀS 22,10 HS.

TV-RIO

- CANAL 13 -

GENTILEZA DA

VODKA

SMIRNOFF

cr$ 5.000,00 por mês

e pequena entrada

pela

"excursão de sua vida"

— uma oportunidade única

PARA V. CONHECER OS EE.UU.!

Um vôo inesquecível!

Ida até Port of Spain pelos Súper Constellation da VARIG. De Port of Spain à Miami pela BWIA. Regresso de New York pela VARIG com Super Constellation ou, mediante reduzido acréscimo, com Boeing 707 — Rolls Royce — o maior de todos os jatos!

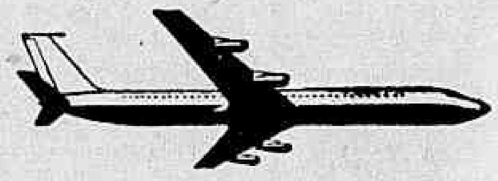

UM PROGRAMA EXTENSO E INCOMPARÁVEL!

Carro último tipo — modêlo 61

Durante a excursão terrestre, de Miami à New York, você mesmo dirigirá um automóvel último tipo da famosa agência Hertz. O carro completamente equipado é fornecido com gazolina, assistência técnica e seguro. Você vai aonde quizer e não há nenhum acréscimo no preço total da excursão.

Luxuosos Hotéis e Pitorescos Moteis!

A hospedagem será sempre de primeira. Os hotéis são escolhidos entre os melhores dos EE.UU. e você terá oportunidade de conhecer os encantadores moteis da Quality Courts.

Um itinerário Maravilhoso!

Port of Spain - Miami - Daytona - Savannah - Fayetteville - Williamsburg - Washington e New York

CUSTOS E PLANO DE FINANCIAMENTO QUE JAMAIS SE REPETIRÃO!

"a excursão de sua vida"

é resultado de um extenso trabalho da VARIG para oferecer condições que jamais poderão ser repetidas. É o mínimo de custo com o máximo em facilidades. Pequena entrada na ocasião da viagem e pagamentos de **Cr$ 5.000,00** em **10+8** mêses.

TUDO INCLUIDO! VIAGEM, AUTOMÓVEIS, HOTÉIS!

Procure imediatamente seu agente de viagens ou nossas lojas!

saídas: abril - maio e junho de 61

quanto antes V. se inscrever maiores serão as facilidades de pagamento!

VARIG

A pioneira no Brasil, também da era do jato!

POLITICA ESTADUAL

Jango fixará posição do PTB em S. Paulo

JANGO FIXARÁ A POSIÇÃO DO PTB

SÃO PAULO —

Os srs. Canuto Mendes, Porfírio da Paz e Gilberto Chaves que estiveram no Rio, a fim de assistir ao embarque do sr. João Goulart para o exterior, falando à imprensa sôbre o problema sucessório paulistano, disseram que o chefe do PTB nacional, apreciará a situação política paulistana, e depois fixará a posição do Partido.

O sr. João Goulart ouviu os líderes trabalhistas e declarou que nos próximos dias enviará uma carta aos seus correligionários de São Paulo, através da qual fixará a posição do PTB em relação ao Ibirapuera.

EMÍLIO CARLOS GRANDE ADVERSÁRIO DE CANTÍDIO

Em declarações à imprensa o deputado Antônio Sampaio, irmão do sr. Cantídio Sampaio, candidato do PSP à Prefeitura paulistana, disse: — "A candidatura do vice-prefeito será oficializada no próximo dia 8 de dezembro. Não há problemas com relação ao sr. Mário Beni". E terminou o parlamentar paulista por afiançar: "O grande adversário de Cantídio nessa campanha será o sr. Emílio Carlos".

A CRISE NA UDN: PLEITO MUNICIPAL

SÃO PAULO —

O deputado Arruda Castanho, da UDN, confirmou a existência de uma crise "entre os componentes da cúpula partidária". Frisou o parlamentar udenista que "pessoalmente seguirá, no problema sucessório, a orientação que for soberanamente traçada pela Convenção Municipal do partido.

Acrescentou que "se a UDN não seguir a orientação do governador, deverá concorrer ao pleito municipal com candidatos próprios. Não a favor nem contra o deputado Emílio Carlos ou outro qualquer candidato, mas sim pela decisão soberana da Convenção Municipal".

CANDIDATO A PREFEITURA DE SANTOS

SÃO PAULO —

O deputado Rubens Pereira Martins, do PSP, que já foi prefeito de Santos, falando à imprensa antes de seguir para Brasília, disse que só será candidato à Prefeitura daquela cidade praiana se os deputados Antônio Feliciano, do PSD, e até Jorge Couri também o forem.

Entretanto, acrescentou "se houver acôrdo entre os vários candidatos, em tôrno de um nome saído das fileiras de seu partido a ser indicado na convenção, não concorrerá".

FUNCIONÁRIOS PAULISTAS: 60% DE AUMENTO

SÃO PAULO —

Os funcionários públicos de S. Paulo enviaram memorial ao governador Carvalho Pinto, contendo mais de 30 mil assinaturas, solicitando aumento de 60% em seus vencimentos, abono de natal e benefícios colocados em definitivo e não em forma de abono.

Como se sabe, o chefe do Executivo bandeirante está resolvido a conceder um aumento ao funcionalismo estadual na base de 40%.

VEREADOR UDENISTA POSSIVEL PRESIDENTE

SÃO PAULO —

A Câmara dos Vereadores já está se manifestando em tôrno da eleição do presidente da Mesa. O vereador Manuel Ferreira Ferraz, atual vice-presidente do Legislativo Municipal, e filiado às hostes udenistas, é o mais indicado para aquêle cargo de direção da Mesa. Está, assim, afastado a possibilidade de reeleição do sr. Melega, atual presidente da edilidade paulista e também filiado à UDN.

GOVERNADOR ELEITO DO MARANHAO IRÁ A S. PAULO

SÃO PAULO —

O governador Matos de Carvalho e o sr. Newton Belo, governador eleito do Estado do Maranhão, estão sendo esperados nesta capital, para uma visita de 3 dias. Os dois políticos maranhenses, logo após sua chegada, serão recebidos pelo governador Carvalho Pinto.

PADRE GODINHO: NÃO ESTÊVE EM COMICIOS

SÃO PAULO —

O deputado padre Godinho, da UDN paulista, apontado por seus correligionários como participante de comícios em prol da candidatura Emílio Carlos, desmentiu categòricamente tais acusações.

Disse o padre deputado que estêve, nesse período, em Catanduva em companhia do secretário de Agricultura, sr. José Bonifácio Nogueira. (TRP-DF).

R. G. DO SUL: Diretório Regional do PSD: convocação

PÔRTO ALEGRE —

Face a decisão do Tribunal Regional Eleitoral, os dissidentes pessedistas rio-grandenses, convocarão o Diretório Regional para uma reunião nos primeiros dias de dezembro.

Por outro lado, o atual presidente deputado Hermes Pereira de Souza e o vice-presidente Hélio Carlomagno se encontram viajando, tendo assumido o comando pessedista o senhor Marcial Terra. (Sucursal).

SANADA A CRISE DE ENERGIA

PÔRTO ALEGRE —

O deputado Sereno Chaise, falando, na tribuna da Assembléia Legislativa do Estado, declarou que está sanada, por enquanto, a crise de energia elétrica que pairava sôbre a capital do Rio Grande do Sul, com o desdobramento e ampliação da usina de Alegrete, não havendo, assim, motivos para temores.

DEPUTADOS COMETEM SANGRIA

PÔRTO ALEGRE —

Com exceção dos deputados Cândido Norberto e Paulo Brotar, que votaram contra o aumento dos subsídios dos deputados, as parcas economias do Estado acabam de sofrer nova e violenta sangria.

Os parlamentares votaram e aprovaram ontem, o aumento de seus subsídios para Cr$ 45 mil mensais, fora os jetons e outras bonificações. (TRP-DC).

PERNAMBUCO: Costa Rêgo admite ser ministro de Jânio

RECIFE —

O deputado Murilo Costa Rêgo admite, "francamente", a hipótese de vir s. o ministro do Trabalho no govêrno do sr. Jânio Quadros, embora nada possa afirmar sôbre a escôlha. Foi, pelo menos, o que declarou hoje à imprensa, assegurando que, de uma ou outra forma, será o responsável pelo contrôle em Pernambuco, dos assuntos ligados ao Ministério do Trabalho.

Anunciou o sr. Costa Rêgo que foi autorizado pelo presidente eleito a promover um encontro com os líderes sindicais para uma troca de idéias sôbre a Previdência Social, assunto ao qual, segundo afirmou, não estaria ausente o vice-presidente João Goulart. (TRP-DC).

BAHIA: Câmara de Salvador inicia trabalhos

SALVADOR —

A Câmara de Vereadores iniciou seus trabalhos votando aumento de verba em causa própria, ou seja votando um aumento de mais dez mil cruzeiros para seus vencimentos que passam para representação. Além disso, votaram benefícios a partir do dia primeiro de janeiro de 60. Desta maneira irão receber cento e vinte mil cruzeiros cada um.

O vereador Paulo Magalhães Dantas apresentou emenda para que os benefícios fôssem a partir de 61, mas a emenda foi rejeitada por maioria absoluta (TRP-DC).

EMPRÊSA SÃO CRISTÓVÃO
LINHA DIRETA
RIO A POÇOS DE CALDAS
(M. GERAIS)
Diàriamente às 5,45 horas — Int. Guichê 22
Estação Rodoviária Mariano Procópio
ONIBUS LUXUOSOS — RAPIDEZ — SEGURANÇA E CONFORTO

ENCERRAMENTO DA SUBSCRIÇÃO DE AÇÕES PREFERENCIAIS MATARAZZO

Hoje, dia 30, encerra-se a subscrição das ações preferenciais Matarazzo, portanto os novos acionistas terão seus lucros antecipados e garantidos numa base nunca inferior a 17% ao ano. Os interessados podem dirigir-se à Filial das Indústrias Reunidas F. Matarazzo — Rua Visconde de Inhaúma n.º 50.

SUBSCREVER AÇÕES PREFERENCIAIS MATARAZZO É ADQUIRIR SEGURANÇA E TRANQÜILIDADE

COMITÊ DA IATA

Na foto, o brigadeiro João Mendes da Silva, diretor da Aeronáutica Civil, no momento em que proferia seu discurso, na abertura oficial do Comitê Técnico da IATA, ontem, no Copacabana Palace. À sua direita o sr. Erik de Carvalho, vice-presidente da Varig

IATA instalou ontem seu Comitê Técnico

RIO —

Foram inauguradas, ontem, às 9 horas, as sessões do Comitê Técnico da IATA, no Copacabana Palace, a que compareceram, sob a presidência do sr. R. V. Carleton, vice-presidente de Operações da Braniff, os seus 21 membros, representantes das emprêsas internacionais de aviação comercial.

Para os três dias de reunião, a agenda das sessões inclui as várias fases da introdução da era do jacto no transporte aéreo mundial, e considerará também o próximo desenvolvimento de transporte aéreo para a era supersônica, devendo tratar, ainda, dos problemas operacionais na América do Sul.

ABERTURA

A abertura oficial da reunião contou com a presença dos brigadeiros João Mendes da Silva, diretor de Aeronáutica Civil, e Dario Azambuja, subchefe do Estado Maior da Aeronáutica. Discursou, na oportunidade, o diretor da DAC, que salientou a importância do conclave, principalmente para o Brasil, país em pleno desenvolvimento, para o qual o avião de transporte é um instrumento de trabalho e progresso, contribuindo decisivamente para o bem-estar do povo e da nação. O brigadeiro Mendes da Silva expressou, ainda, a satisfação do govêrno brasileiro ao tomar conhecimento da intenção da IATA, de sediar no Rio de Janeiro um escritório técnico regional de contato permanente com as autoridades sul-americanas.

TRABALHO DE CONJUNTO

Respondendo ao discurso do brigadeiro Mendes da Silva, falou o sr. R. V. Carleton, ressaltando que o trabalho da IATA é sempre feito em conjunto não beneficiando apenas os seus membros, mas o mundo inteiro e que assim deve prosseguir para o que contava com o apoio das agências governamentais. Abordou, ainda, a reunião do organismo, que será realizada em Montreal, Canadá, no próximo ano, em que o avião supersônico aparecerá como tema central, pois o seu emprêgo dará novo impulso de progresso a todo o mundo.

Faleceu Artur Brandão

LISBOA —

Contando 83 anos de idade, faleceu ontem, na cidade de Braga, o antigo deputado, editor e jornalista Artur Brandão que, durante logo tempo, em Portugal e no Brasil, marcou lugar na vida política e dos negócios.

O extinto foi, em 1911, diretor do "Jornal do Brasil", do Rio de Janeiro e, juntamente com o romancista Carlos Malheiro Dias, fundou a "Companhia Editôra Americana".

CORRESPONDENTE

Regressou a Portugal em 1918, fundando a "Sociedade Editôra Portugal-Brasil". Foi correspondente, em Lisboa, das emprêsas jornalísticas brasileiras "Jornal do Brasil" e "Diários Associados". Seu corpo foi trazido para a capital portuguêsa, onde será sepultado. (UPI-DC).

PAGAMENTO SERÁ ANTES DO NATAL

RIO —

A fim de permitir que o seu pessoal civil e militar possa festejar condignamente o Natal, o Ministério da Aeronáutica resolveu através da Subdiretoria de Finanças, antecipar o pagamento dos vencimentos relativos ao mês de dezembro. Assim o pagamento às unidades será iniciado dia 15, após às 16 horas, de modo a que as repartições possam efetuar o pagamento a partir do dia 16. Segundo a tabela aprovada pelo brigadeiro Jair de Barros e Vasconcelos, a Subdiretoria de Finanças pagará o pessoal civil e militar no dia 16; o pagamento dos inativos e pensionistas será no dia 19 e do aluguel de casa e manutenção de família dias 21 e 22. A partir do dia 22 inclusive, os militares inativos e as pensionistas poderão movimentar, na Caixa Econômica e suas agências, os respectivos créditos oriundos dos proventos e pensões relativos ao mês de dezembro.

INEP distribuiu 13 milhões para Ceará

RIO —

Dois objetivos ficaram assentados nos convênios firmado pelo Instituto Nacional de Estudos Pedagógicos (INEP), do Ministério da Educação e Prefeituras de vários municípios do Estado do Ceará: construção de quinze novas unidades escolares para o ensino primário e a aquisição de mobiliário para quarenta e quatro salas de aulas, de acôrdo com as especificações oficiais.

Os documentos firmados são em número de oito num total de 13 milhões de cruzeiros, principiando por um de três milhões, quatrocentos e cinquenta mil cruzeiros, destinados a prover recursos para a construção de uma escola (grupo escolar) de seis salas de aulas no bairro de Pirambu, na cidade de Fortaleza. O projeto que será aplicado receberá a denominação de "INEP-36A — 850 metros quadrados".

OUTROS CONVÊNIOS

Pela ordem decrescente de valor, o segundo convênio é de dois milhões, duzentos mil cruzeiros, divididos por seis municípios: Assaré, Camocim, Cratéus, Guaraciaba de Monte, Mombaça e Missão Velha, para aquisição de mobiliária escolar, compreendendo conjuntos de carteiras, mesas, armários, cadeiras simples e cestas de papéis. O terceiro documento estabelece o emprêgo de um milhão, oitocêntos e cinquenta mil cruzeiros, em quatro escolas primárias, que se localizarão nos municípios de Aiuaba, Campos Sales e Mombaça, compreendendo ainda parte da dotação para compra de mobiliário.

CONVÊNIOS MENSAIS

O quarto documento precisa o uso de um milhão e oitocentos mil cruzeiros para a construção de três escolas primárias de duas salas cada e de duas de uma sala a ser localizadas em povoados carentes de prédios escolares no município de Merada Nova. Já no distrito de Sítios Novos, no município de Caucaia, será construída uma escola primária de quatro salas, projeto INEP-78, de 510 metros quadrados, no valor de um milhão e quinhentos mil cruzeiros. Para o município de Quixadá, em distrito carente de prédio escolar, foi firmado idêntico documento, também no valor de um milhão e quinhentos mil cruzeiros. O município de Maranguape receberá um milhão e cem mil cruzeiros do INEP para a construção de escolas de uma sala nas localidades de Amanari, Ladeira Grande, Passa em Franca e Uruçará, sendo a parte dêste último lugar de duzentos mil cruzeiros, conforme a cláusula primeira do convênio. Para o município de Irauçuba o INEP reservou um auxílio de trezentos mil cruzeiros, que serão empregados na construção de uma escola primária de uma sala de aula em vila ou povoado onde haja maior carência do prédio escolar. A distribuição dos auxílios será feita pelo Banco do Brasil, em parcelas, sempre que cumpridas as exigências especificadas em cada um dos documentos firmados.

MEC ASSINA CONVÊNIO

RIO — Mediante convênio assinado entre o Ministério da Educação e Cultura e a Escola Industrial Mário Resende, de Cachoeiro do Itapemirim, serão instalados, naquela localidade espírito-santense, cursos de ensino industrial básico, com capacidade para uma matrícula inicial de 100 alunos gratuitos. Para atender às despesas com as obras necessárias, o MEC participará com três milhões de cruzeiros ainda no corrente exercício, sendo que o necessário para a conclusão das obras e equipamentos projetados será distribuído pelos exercícios subsequentes. Na foto, um aspecto da assinatura do convênio

NERVOSOS O prof. MAURÍCIO DE MEDEIROS com consultório na Rua da Quitanda, 3 — salas 811 e 812, dá consultas às 2as., 4as. e 6as., de 9 horas ao meio-dia. — Marcar hora tôdas as manhãs. Fone: 22-5941.

A MELHOR SOLUÇÃO

Depois de alguns meses de marchas e contramarchas, vem a COFAP, em decisão do plenário por maioria esmagadora, de liberar as carnes de segunda, também chamadas "populares". Estas carnes estavam tabeladas, desde novembro do ano passado, a níveis totalmente fora da realidade econômica do país e representaram, para a indústria organizada, poderoso entrave no seu plano de desenvolvimento, enquanto por outro lado, alimentaram, fartamente, o mais desenfreado, público e notório câmbio negro, praticado livremente nos grandes centros de consumo, conforme o próprio presidente da COFAP teve a coragem de reconhecer de público. Esse câmbio negro já vinha sendo praticado desde os tabelamentos anteriores, sempre demagógicos e irreais. Registra-se, por exemplo, declarações também prestadas pelo Dr. Guilherme Romano a órgãos da Imprensa no Rio de Janeiro, esclarecendo que, em plena crise de 1959, quando o Govêrno intervinha com violência nos grandes frigoríficos, o próprio Exército e a própria COFAP adquiriam gado a preços superiores aos estabelecidos no tabelamento então aprovado do boi em pé.

Volta agora o mercado de carne à normalidade, ainda felizmente mal compreendida por certos setores importantes da Opinião Pública. Alguns políticos insistem em apontar a liberação da carne como fator de encarecimento do produto, quando a realidade, de todos conhecida, dentro do negócio, é exatamente o oposto, isto é, os tabelamentos forçam o mercado negro e o mercado negro faz elevarem-se os preços a níveis totalmente fora da realidade econômica. Donas de casa também fazem, inconscientemente, o jôgo dos beneficiários diretos do mercado negro, apoiando tabelamentos jamais cumpridos, a não ser por alguns frigoríficos. Por outro lado, chega a ser curioso o fato de insistirem, certos elementos, no Tendal, sôbre um aumento violento dos preços das carnes de segunda, como consequência direta da liberação em boa hora autorizada pela COFAP. Isto porque todos sabem muito bem que os açougueiros já vinham há muito tempo adquirindo da grande maioria dos abatedores, dianteiro a setenta e mais cruzeiros o quilo. Apenas um pequeno grupo de frigoríficos fornecia alguma quantidade de dianteiros a Cr$ 38,00 o quilo, obedecendo o tabelamento vigente.

Comprando da maioria dos abatedores a preços quase em dôbro aos da tabela da COFAP, os açougueiros eram forçados a vender as carnes "populares" (dianteiros), por preços que variavam na faixa de Cr$ 100,00 — Cr$ 120,00 o quilo. Alguns, para obter um preço mais conveniente para o freguês, não tinham outra alternativa se não utilizar as carnes de segunda como contrapêso das carnes de primeira o que contribuiu decisivamente para que desaparecessem do mercado, na prática, as carnes de segunda.

Tudo isto acaba com a normalização do mercado. Há mais possibilidade de abatedores usufruirem diferenças cobradas "por fora" e que subtraíam consideráveis somas do erário público, representando pura e simples fraude fiscal. Não há mais necessidade dos açougueiros curvarem-se às exigências dêsses abatedores para poderem dispor do produto em quantidade, enquanto livram-se de uma série de outros ônus característicos dos períodos de tabelamento e mercado negro.

É evidente que os açougueiros se libertam dessas pressões e recomeçam a trabalhar dentro de um regime de normalidade, o qual, diga-se de passagem, sempre foi desejado pela laboriosa classe. Fora disto existe apenas a grita dos beneficiários do mercado negro e da mais desenfreada demagogia política.

ALTAIR T. GUIMARAES

(Transcrito da "A Hora" de São Paulo de 25 de novembro de 1960)

MEC diz que Merenda Escolar cumpre dever

RIO —

Declarando que a Campanha Nacional da Merenda Escolar, do Ministério da Educação e Cultura, vem cumprindo fielmente as obrigações assumidas com as escolas do Estado da Guanabara, já tendo fornecido 190 toneladas de leite em pó, gratuitamente, o ministro Clóvis Salgado refutou as acusações feitas pelo diretor do Instuto de Nutrição do Rio de Janeiro.

Ao mesmo tempo que, em nota oficial, o ministro da Educação considerou improcedentes as acusações, solicitou ao governador Sette Câmara providências no sentido de que seja regularizada a comprovação da utilização do lei em pó pelos órgãos estudantis, a fim de que possa ser mantida a colaboração do Ministério em favor do Estado da Guanabara.

NOTA OFICIAL

Em nota oficial ontem distribuída, declara o gabinete do ministro Clóvis Salgado:

"Com referência aos últimos acontecimentos veiculados pela Imprensa, a respeito da distribuição de leite em pó pela Campanha Nacional de Merenda Escolar às escolas do Estado da Guanabara, êste Gabinete informa o seguinte: a Campanha Nacional da Merenda Escolar, dêste Ministério, vem cumprindo fielmente suas obrigações para com as Escolas do Estado da Guanabara, fornecendo gratuitamente leite em pó, de acôrdo com as suas possibilidades de estoque e nos têrmos do acôrdo firmado entre o Ministério e as entidades responsáveis pelo programa estadual".

"Êsse fornecimento — prossegue a nota — no corrente ano já atinge a cêrca de 190 toneladas de leite, não tendo sido regularizado, até o momento, junto à Campanha, a comprovação de sua utilização, segundo as normas em vigor nêsse órgão e nos têrmos do acôrdo mencionado, estabelecidos em função dos compromissos assumidos entre o govêrno brasileiro e dos Estados Unidos da América do Norte e o Fundo de Socôrro à Infância das Nações Unidas".

Israel visita o Brasil

RIO —

Acompanhado de sua espôsa, chegará ao Rio, no próximo dia 2 de dezembro, o sr. Pinchas Sapir, ministro do Comércio e Indústria de Israel, para uma visita de alguns dias ao Brasil.

Nesta capital e em São Paulo, o ilustre visitante será alvo de homenagens diversas. Ainda no dia 2, o sr. Sapir concederá entrevista coletiva à imprensa carioca, na sede da ABI.

VISITAS

O ministro israelense visitará o ministro das Relações Exteriores, sr. Horácio Láfer; o ministro da Fazenda, sr. Sebastião Paes de Almeida; e os governadores da Guanabara e de São Paulo.

ENCONTROS

Consta do programa, ainda, encontro do sr. Pinchas Sapir com diversas autoridades no campo do comércio e indústria brasileiros, quando, serão tratados assuntos de interêsse dos dois países.

HOMENAGENS

No dia 3 de dezembro próximo, o ministro do Comércio e Indústria e sra. Pinchas Sapir serão recepcionados pelo Embaixador de Israel e sra. Yosef Tokoah. Também, será o ministro israelense homenageado pelas Câmaras de Israel do Comércio e Indústria do Rio de Janeiro e São Paulo, com almoços em sua honra, e será recebido pelas comunidades judaicas da Guanabara e de São Paulo.

para sua viagem,
5 novos e vantajosos planos

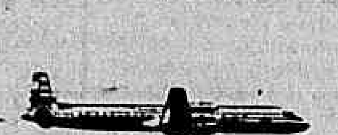

CREDI-PANAIR

1 Viaje agora e pague depois... sem acréscimo de taxas.
2 Apenas 10% de entrada, nas passagens para viagens dentro do Brasil!
3 Crédito a jato, sem fiador, para viagens a qualquer ponto das linhas da Panair!
4 Plano Família, para viagens ao Exterior!
5 E ainda, validade para outras cidades da Europa e Oriente Médio, mesmo fóra das linhas da Panair.

Consulte seu Agente de Viagens preferido, ou o mais próximo escritório da PANAIR

Diario Carioca

Fundado em 17 de julho de 1928

TERÇA-FEIRA, 29 DE NOVEMBRO DE 1960

Nossa opinião

A hora do Nordeste

É NECESSÁRIO atentar para a gravidade da entrevista concedida pelo governador Juraci Magalhães, sôbre os riscos a que a miséria do Nordeste submete a sobrevivência do regime democrático. O ilustre político, sem meias palavras, proclama o perigo de que "o Nordeste caminhe para o comunismo, como solução de desespêro".

Estranhávamos, ontem, a indigência programática do sr. Jânio Quadros, que, "no âmbito interno", só pretende "sanear as finanças e moralizar a administração". O futuro presidente, por certo, não perderá seu tempo se ler as dramáticas palavras do governador seu correligionário, pois nelas poderá descobrir mais um setor para empregar suas energias executivas — e um setor que, se desatendido, bem poderá erguer grandes obstáculos à estabilidade do próximo govêrno.

O sr. Juraci Magalhães fornece dados: Em 1957, o Leste Setentrional e o Nordeste do Brasil, regiões onde se concentram cêrca de 35 por cento da população do país, foram contemplados com 7% do crédito distribuído à lavoura, 8,8% do dedicado à pecuária, 3,7% do empregado na indústria. No total, apenas 3,68% se destinaram a essa área.

Ao mesmo tempo, reconhece o governador da Bahia os esforços empreendidos pelo presidente Juscelino Kubitschek para atenuar tal desequilíbrio, esforços que esbarraram muitas vêzes na couraça burocrática construída e fortalecida, em tôda a nossa vida republicana, no desprêzo pelas mais prementes necessidades nordestinas. O atual presidente, diz o sr. Juraci Magalhães, fêz o máximo possível, mas esteve atado por essa verdadeira organização antinordestina que funciona no país. O que se faz necessário é mudar a base, alterar a estrutura, e isso é tarefa para o próximo govêrno, que já não terá pela frente o dever de atacar outras atividades fundamentais das quais se ocupou com inexcedível dinamismo o sr. Kubitschek.

Disse o sr. Jânio Quadros, durante a campanha, aos que o ouviram, ser o Nordeste a principal preocupação do seu govêrno. Muitos o apoiaram por isso, embora outros tenham descrido, como foi o caso do próprio governador Juraci Magalhães, que o declara na entrevista. Descriam porque suspeitavam que o então candidato representava fôrças plutocráticas interessadas apenas na manutenção do **status quo** federativo, que muito as beneficia. Dentro de dois meses veremos com quem estava a razão, se com os crentes, se com os céticos.

De qualquer modo, deve o sr. Quadros, na hora de decidir seu caminho, ter presente a advertência do governador Juraci Magalhães de que o Nordeste cansou-se de esperar e está prestes a desesperar.

O Mercado Municipal

O MERCADO Municipal da Praça Quinze foi construído no início do século. Todo de ferro, com suas cúpulas, portões monumentais, ruazinhas elegantes, foi um grande acontecimento a sua inauguração. E durante cinqüenta anos atendeu às exigências do abastecimento da metrópole, cumprindo suas finalidades. Tornou-se o centro de um sistema econômico, que sofreu distorções especulativas, mas realizou financiamentos aos produtores e conseguiu distribuir os artigos essenciais à alimentação do carioca.

Era a cidadela dos negócios de sêcos e molhados, dos gêneros, das verduras, da carne, do peixe, das frutas, dos artefatos domésticos e de um mundo de coisas úteis.

Seu poderio foi imenso junto às autoridades do antigo Distrito Federal, especialmente no meio dos vereadores, alguns dos quais deviam sua eleição ao apoio dos homens do famoso Mercado.

Mas o seu dia chegou. Já não podia servir à cidade de três milhões de habitantes, nesta época de progresso técnico no campo da indústria alimentícia e dos serviços da coletividade. A Avenida JK lhe deu a pá-de-cal. E agora está sendo demolido para transformar-se em praça pública.

Riqueza nordestina

O AÇUDE de Araras, no Ceará, construído em 1958, produziu no último mês de outubro 1.500 toneladas de peixe, no valor de quatro milhões e quatrocentos mil cruzeiros. Mil e quinhentos pescadores encontraram no grande reservatório d'água o seu meio de vida e mais de dez mil pessoas se abastecem do pescado, melhorando, assim, a sua alimentação.

Êsses dados mostram a importância econômica e social da açudagem no Nordeste. O que se verifica em Araras acontece também nos demais lagos artificiais da região.

O pescado reflete apenas um aspecto da sua importância regional. Não devemos esquecer que sua missão principal é a irrigação, aumentando a produção agropastoril. Mas ainda tem de ser lembrada a energia hidrelétrica e a influência que o acúmulo de água nas zonas sêcas exerce sôbre o clima.

Orós, por exemplo, será uma riqueza imensa, tornando a zona jaguaribana verdadeiro celeiro do Nordeste. E, como êle, os outros grandes açudes (que só agora vão ser concluídos), darão imensa contribuição ao esfôrço geral visando a elevar os níveis de vida das populações locais.

O problema nordestino é o problema da água para prevenir as crises climáticas. E as barragens constituirão a solução adequada, sem prejuízo das várias medidas em desenvolvimento para impulsionar o surto econômico e o progresso social daquela parte do país.

A briga começou

A BRIGA começou aqui, nos bastidores, tornando-se pública, porém, em Paris. E' que o governador da Guanabara declarou à imprensa francesa que não representava o pensamento do presidente eleito as versões que seus supostos porta-vozes estavam atribuindo à futura conduta do govêrno brasileiro face ao caso da Argélia. Logo veio a réplica do indigitado chanceler do sr. Jânio Quadros.

E o seu jornal, ampliando a divergência, já mudou de orientação no tocante à política carioca, apoiando de certo modo a oposição local. O incidente promete ampliar-se. E pode até criar dificuldades ao sr. Jânio Quadros, desde que outro seja o ministro do Exterior que venha a escolher.

Esses episódios evidenciam que os "vigilantes" não conseguem acertar os ponteiros dos relógios de suas ambições. Sobretudo na área da UDN. Vai longe o período em que os udenistas queriam "encargos e não cargos".

Agora a situação é diferente. Os homens estão lutando ferozmente pelos postos do govêrno dentro do balaio de caranguejos do janismo.

CURRAS E CADELAS

MAURÍCIO DE MEDEIROS

(Da Academia Brasileira de Letras)

A CRÔNICA policial desta cidade tem registrado, com uma freqüência surpreendente, casos de "curra", palavra que sempre conheci no masculino e como tal está registrada em Cândido de Figueiredo, mas que a imprensa carioca resolveu feminilizar.

São casos horripilantes, como aquêle noticiado há menos de um mês, de uma mulher currada por 20 homens!...

E' certo que há sempre da parte da mulher uma certa leviandade no aceitar passeios a lugares remotos. Talvez o fato de ser acompanhada por vários "amiguinhos" lhe dê a impressão de segurança. Mas a verdade é que é precisamente a antevisão de uma cena participada por vários que excita os tais "amiguinhos", fenômeno para o qual muito contribui o noticiário policial que descreve cenas semelhantes.

Que punição tem a sociedade reservado para esses tarados? Pràticamente nenhuma. E por isso o crime se reproduz, já agora com uma freqüência assustadora.

Há quem considere êsses tarados como animais. É um êrro profundo que provém do desconhecimento da psicologia sexual dos animais. Êsse desconhecimento leva os humanos a denominarem de "cadela" a mulher fácil. E' um insulto à cadela.

A vida sexual dos animais tem um sem número de variantes, mas em tôdas elas há um certo cerimonial pelo qual a fêmea escolhe o macho de sua predileção. E quando não lhe é dado escolher, porque se lhe imponha um macho, ela põe na sua submissão um certo recato, de que a mulher fácil não é capaz.

Tive oportunidade de observar o fato na última semana, em minha clínica de repouso de Petrópolis.

Há quase dois anos, compramos uma cadelinha com menos de um mês de vida. Filha de pastor com policial alemão. Cercada de cuidados, ela cresceu e se tornou linda, além de muito afetuosa para com tôdas as pessoas.

Atendendo aos conselhos dos veterinários, resguardei-a de contato nos dois primeiros cios. Há duas semanas sobreveio a terceira crise. Isolei-a e procurei um macho de boa raça para cruzá-la na segunda semana do cio, como aconselham os veterinários. Chegada a época, consegui de um bom amigo que me obtivesse um macho. Veio. Era um policial alemão de porte magnífico, imponente e gênio raivoso. O seu dono, pois que sòmente êle poderia lidar com o animal, o introduziu no canil, em companhia da cadela. Êle logo se entusiasmou. Mas, à primeira tentativa, a minha cadela o advertiu de que essas coisas não se fazem assim, sem mais nem menos. Rosnou zangada e se afastou, para significar ao seu conquistador que êles precisavam se namorar um pouco, antes de casarem. E assim foi feito, com grande surprêsa minha. O cão não forçou nada. Conformou-se com a recusa e, com uma delicadeza impressionante, começou a farejar-lhe o focinho, como quem dá alguns castos beijos. Isso durou dois dias.

No primeiro dia, desabou uma chuva torrencial. A cadela meteu-se dentro de casa e não consentiu que o cão ali entrasse. Tudo dentro do maior rigor pudico. Nada de coabitações...

O consórcio, que nós cruamente denominamos a cruza, só se realizou na têrça-feira, precisamente 48 horas depois de se conhecerem. E não houve repetição, pois a cadela se deu por satisfeita com êsse primeiro encontro...

Quem diz, pois, que uma mulher fácil é uma "cadela" insulta a espécie canina. Os cães, apesar do instinto, põem nas coisas sexuais muito mais pudor e recato que os humanos...

Exportação e importação

RIO —

Não guardaram proporção, nos últimos dez anos, os números correspondentes ao nosso comércio exterior, no que tange ao seu volume e ao seu valor, aquêles superando êstes de muito de acôrdo com as apurações do Serviço de Estatística Econômica e Financeira, do Ministério da Fazenda, ontem divulgadas.

Essa discrepância mais se evidenciou na parte relativa às importações, cujo volume aumentou de apenas de 60 por cento no decênio, ao passo que o seu valor aumentou de quase oito vêzes. O mesmo, infelizmente não aconteceu às exportações, o que traduz uma diminuição do poder de troca dos produtos brasileiros exportáveis.

DISPARIDADE

Nos dez anos considerados, a importação brasileira se elevou de 8.967.894 toneladas, no valor de Cr$ .... 20.313.429.000,00 em 1950 para 14.346.629 toneladas, no valor de Cr$ 161.284.017.000,00 em 1959; a exportação, de 3.819.083 toneladas, no valor de Cr$ 24.913.487.000,00 para 9.884.302 toneladas, no valor de Cr$ 24.913.487.000.00 para 9.884.302 toneladas, no valor de Cr$ 109.449.699.000.00, tendo a cabotagem evoluído de 4.190.348 toneladas (Cr$ 20.882.181.000,00) para ...... 7.230.829 toneladas, no valor de Cr$ 88.030.542.000,00.

Os índices das séries relativas a volume e valor dessas correntes de comércio, tendo por base o ano de 1950, acusam, em 1959, os seguintes valores: Importação — 160 no volume e 794 ao valor; Exportação — 259 no volume e 439 no valor e cabotagem — respectivamente, 173 e 422.

Como se vê, o volume das três correntes se elevou, respectivamente, de 60,0%, ... 158,8% e 72,6%, enquanto o acréscimo relativo do valor foi de 694,0% na importação, 339,3% na exportação e 321,6% na cabotagem. Daí se verifica uma grande disparidade entre o acréscimo do valor médio das mercadorias negociadas em cada uma das correntes do comércio, acusando a importação o maior acréscimo.

No comércio exterior destacam-se, pelo valor de suas transações as regiões Leste e Sul que, em conjunto receberam, no ano de 1959, 94,8% de nossas compras e escoaram 87,9% de nossas vendas ao exterior.

No comércio de cabotagem figuram em primeiro plano como unidades fornecedoras de produtos (exportando mais a Região Centro-Oeste acusou importação destituída de significado e exportação nula do que importando das demais Unidades da Federação), o Rio Grande do Sul, que, em 1959, exportou 17,3 bilhões de cruzeiros, tendo importado apenas 6,3 bilhões e o Estado de São Paulo, com 16,3 bilhões de exportação contra 15,4 bilhões de importação.

Assim, se agruparmos as Unidades Federadas, segundo as regiões geográficas, teremos que a Região Norte importou 17,2% do valor total das mercadorias negociadas por cabotagem, tendo exportado 11,4% do total; a Região Nordeste representou 22,7% da importação e 20,0% da exportação; a Região Leste importou 32,1% do total e exportou 23,5% do total, tendo cabido à Região Sul a participação de 28,0% das compras e 45,1% das vendas;

INSCRIÇÕES EM CURSO DA PUC: ODONTOLOGIA

RIO —

Acham-se abertas as inscrições para o Curso Intensivo sôbre "Dentaduras duplas imediatas", a ser ministrado, sob o patrocínio do Instituto de Odontologia da Pontifícia Universidade Católica do Rio de Janeiro, pelo professor João Ferreira Machado. O curso será iniciado em janeiro em 1961, às têrças e quintas-feiras (18,30 horas) e constará de seis aulas. Inscrições e informações na Secretaria do Instituto, na Avenida Rio Branco, 128 — 10.° andar — sala 1.008.

O Que Se Diz:

... QUE o deputado Adauto Lúcio Cardoso, ausente da Guanabara, está em posição cômoda, equidistante dos atritos da UDN carioca no caso Lígia Lessa Bastos x Amaral Neto...

●

... QUE o futuro secretário político do govêrno Lacerda não quer, como futuro candidato a senador, incompatibilizar-se com as facções em luta...

●

... QUE seus amigos e membros de seu "staff" desculpam-no, alegando estar em Brasília vigilante quanto às verbas orçamentárias para o Estado da Guanabara...

●

... QUE o mesmo **staff** já cuida de sua "boa vizinhança" junto ao contingente de eleitores representado pelos inativos da antiga PDF, informando que Adauto está influindo expressivamente para que o pagamento daquêles ex-servidores seja efetuado pelos cofres da União...

Industriais mineiros querem uma refinaria

BELO HORIZONTE —

EM FACE das notícias contraditórias que vinham circulando últimamente, relativamente à instalação de uma refinaria de petróleo em Minas e à construção de um óleoduto, ligando o Rio a Belo Horizonte, as classes produtoras mineiras iniciaram um movimento de grande amplitude, visando a obter do presidente da República um pronunciamento definitivo sôbre os dois importantes problentas.

Desejavam os industriais mineiros a concretização dessas realizações, de há muito prometidas pelo sr. Juscelino Kubitschek, e desfazer, de uma vez por tôdas, os rumores que davam como certo a instalação da refinaria do óleoduto em outra unidade da Federação. E' que já se falava em pressões de grupos econômicos junto ao Conselho Nacional do Petróleo, objetivando o não atendimento das pretensões de Minas, apesar das promessas solenes e reiteradas dos homens a quem cabe a responsabilidade da execução das importantes obras.

O GOVÊRNO CUMPRIRA' O PROMETIDO

E finalmente anteontem, após a solenidade de sanção da lei que concede o crédito especial de 600 milhões de cruzeiros destinado ao prosseguimento das obras de captação do Rio das Velhas, para o abastecimento da cidade de Belo Horizonte, representantes das Classes Produtoras Mineiras mantiveram o esperado encontro o presidente Juscelino Kubitschek. O problema foi debatido em todos os seus detalhes e o chefe do govêrno brasileiro manifestou o seu propósito de garantir, vencidas as naturais dificuldades, a instalação, em Belo Horizonte, "dêsses dois altos elementos para o seu progresso econômico".

Esclarece o presidente

Falando à nossa reportagem, após o seu encontro com a comissão das Classes Produtoras Mineiras, afirmou o sr. Juscelino Kubitschek:

— "A minha opinião já é muito conhecida. Venho desenvolvendo os maiores esforços no sentido de dotar Minas e o Centro do Brasil dêsses dois elementos decisivos para o progresso dessa região. O assunto está muito bem encaminhado. A PETROBRÁS já decidiu, por sua diretoria e seu Conselho, a construção do oleoduto e da refinaria. Mas, de acôrdo com a lei, o assunto tem de ser discutido no Conselho Nacional do Petróleo. Ali já foi debatido o problema e, na última reunião, um dos conselheiros propôs uma diligência para que a Rêde Ferroviária Federal se declarasse favorável ou partidária dêsses empreendimentos ou informar se ela própria queria fazer o abastecimento de óleo do centro do Brasil. Sei que a RFF vai responder dizendo da impossibilidade de realizar êste ano. Dêste modo, ainda espero que esta semana o CNP se reúna para decidir o assunto, quer dizer, aprovando a decisão da PETROBRÁS, a fim de que possamos imediatamente iniciar a construção da refinaria e do oleoduto que, como se sabe, está aqui a cargo do sr. Newton de Paiva Ferreira.

Estou certo de que o meu govêrno vai deixar para Belo Horizonte e para todo o centro do país mais êsse notável empreendimento, indispensável ao desenvolvimento do Brasil Central.

Brasília, construída no planalto, está também agora a exigir êsse melhoramento. O movimento, o tráfego de veículos, o consumo de gasolina aumentou de maneira tão prodigiosa que, se lermos as estatísticas, ficaremos definitivamente surpreendidos com o que se está operando no centro do país. Estou, portanto, certo de que Belo Horizonte terá, agora, mais êsses dois altos elementos para o seu progresso econômico" — concluiu o sr. Juscelino Kubitschek. (Da Sucursal).

Panorama Econômico NO BRASIL E NO MUNDO

Recôncavo: petróleo tem ritmo acelerado

SEGUNDO informou, ontem, a Petrobrás (Petróleo Brasileiro Sociedade Anônima), a produção de petróleo do Recôncavo Baiano alcançou um novo récorde a 24 de novembro corrente, quando foram extraídos ali 97.031 barris.

A mais elevada marca registrada anteriormente e anunciada pela emprêsa estatal fôra de 94.122 barris, acusada em 20 de outubro último.

A produção de petróleo dos campos baianos, em 1954 (época em que foi instalada a Petrobrás), era de apenas 2.500 barris diários. Em sete anos, portanto, ela foi elevada de trinta e oito vezes.

Essa intensiva exploração que o monopólio estatal faz das reservas do Recôncavo tem sido objeto ora de elogios, ora de críticas. O fato é que, talvez, estejamos exaurindo os potenciais baianos, os únicos econômicamente produtivos do país, sem cuidar, de, com a mesma intensidade, pesquisar e prospectar o produto em outras regiões do território nacional.

No ano passado, a produção de óleo do Recôncavo ofereceu uma média diária de 64.629 barris, o que representava um aumento de 25 por cento sôbre a média de 1958. Já em 1960, no período compreendido entre os meses de janeiro a setembro, essa média subiu para 76.730 barris.

Em setembro, porém, a produção experimentou um novo e vigoroso impulso, passando, desde então, a oferecer récordes sucessivos.

Assim, sendo de 87.829 barris em 10 de setembro, já no dia 12 do mesmo mês alcançava a cifra de 90 mil barris diários, para entrar em outubro com 92 mil barris. A 2 de outubro a marca obtida já estava acima dos 93 mil barris, sendo superior a 94 mil a 24 do mesmo mês.

A meta dos 100 mil barris pode ser, dessa maneira, alcançada ainda êste ano. Resta saber, porém, se é conveniente que êsse ritmo seja mantido.

Café na Alemanha

Apesar da crescente competição oferecida, no mercado europeu, pelos produtores africanos de café, a posição do Brasil, como fornecedor da rubiácea à Alemanha Ocidental, continua melhorando. Em 1959, de janeiro a agôsto, as vendas foram de 23.788,4 toneladas, contra 28.923,4 toneladas em igual período dêste ano. Tem concorrido, consideràvelmente, para o fortalecimento do mercado, o paulatino aumento do poder aquisitivo do marco alemão cuja conseqüência se traduz cada vez maior exigência quanto à qualidade dos produtos importados.

Conselho do Açúcar

Segundo notícias do México na ordem-do-dia da conferência do Conselho Internacional do Açúcar que acaba de se inaugurar figuram êstes pontos:

1) Estabelecimento de cupões de exportação dos países membros, em função das necessidades e do consumo mundial;

2) Estudo dos preços para 1961;

3) Consequências da eventual modificação das compras dos Estados Unidos depois de caducar a atual lei açucareira no norte-americano em maio de 1961;

4) Assuntos gerais de interêsse da exploração e do comércio do Açúcar.

Café propício

A situação do mercado do café é a mais propícia possível, devido à quebra que se verificou em relação à estimativa oficial da safra, e considerando também as compras já feitas pelo govêrno federal para a defesa dos preços. Estamos ainda a sete meses do fim do ano cafeeiro, e temos a colheita atual quase tôda negociada, com pequenos remanescentes no interior, em mãos de comerciantes e lavradores. No Rio existem retidas 1.200 mil sacas de café, das quais a metade foi liberada por carta para exportação e quase a outra metade está vendida aos interventores, pouco restando para ser negociado.

Matérias-primas

Segundo o Departamento do Comércio dos Estados Unidos, a maior parte das matérias-primas empregadas por indústrias norte-americanas procede de nações do Continente Americano. Do Brasil, durante o ano de 1959, as importações americanas dêsses produtos obedeceu aos seguintes percentuais do total: 97% da cêra de carnaúba, 26% do mineral de magnésio e 92% dos cristais de quartzo. (UPI-DC)

Mais barato

Entre sete tipos de veículos automotores produzidos na Argentina e no Brasil, apenas o jipe da Willys, apresenta um preço mais elevado no Brasil. O motivo dessa diferença está no fato de ser o carro nacional dotado de um motor de seis cilindros, 490 HP, válvula na tampa e maior número de acessórios, enquanto que o similar argentino conta com um motor de quatro cilindros, 75 HP e válvula no bloco.

Ajuda alemã

Falando perante a reunião plenária da Câmara de Comércio e Indústria de Duesseldorf, o ministro da Economia da Alemanha, Ludwig Erhard, declarou que a prevista ajuda ao desenvolvimento, no valor de cêrca de 4 bilhões de marcos, representava um considerável esfôrço para a economia alemã, mas assim mesmo essa soma não bastava para cobrir as necessidades do fomento nos próximos anos.

Defendeu o ministro alemão o ponto-de-vista que a transformação do "Instituto de Crédito para Reconstrução" numa espécie de Banco de Desenvolvimento representaria uma solução para o preeminente problema. (IF-DC)

Empréstimos

O movimento de empréstimo bancários, tanto aquêles concedidos pelas autoridades monetárias, quanto pelos Bancos particulares, no primeiro semestre do corrente ano, somaram a 457.793 milhões de cruzeiros. É interessante observar que a participação oficial nesses financimentos foi apenas superior no tocante ao auxílio à lavoura, ao particular e à pecuária. A distribuição foi a seguinte: o comércio recebeu, das autoridades monetárias, Cr$ 23.464 milhões e dos Bancos particulares, Cr$ 129.600 milhões; a indústria, respectivamente, Cr$ 68.187 milhões e Cr$ 112.400; a lavoura, Cr$ 43.604 milhões e Cr$ 24.700 milhões; a pecuária, também, nessa ordem, Cr$ 14.212 milhões e Cr$ 5.800 milhões; os particulares, Cr$ 150.093 milhões e Cr$ 35.200 milhões.

Oportunidades

O sr. Frederick Errol, vice-ministro do Comércio do Reino Unido, que regressou recentemente de uma viagem à América Latina, falando perante a Câmara de Comércio de Walsall, disse que os homens de negócios britânicos podiam encontrar grandes oportunidades nos países latino-americanos. Disse êle ainda que em tôdas as capitais que visitou teve a impressão que seria muito bem recebida a inversão de capitais privados britânicos. (BNS-DC)

Gado adubado

Em conseqüência da baixa produtividade pecuária na região mato-grossense, a qual se agravou com a carência de bovinos no Rio Grande do Sul, os técnicos estão considerando compensar, naquela região do Brasil Central, os efeitos das periódicas enchentes que criam pantanais estéreis para a pastagem, intensificando o tratamento do solo com fósforo. De acôrdo com recentes levantamentos, há uma queda de produção que antes era de 40 bezerros para cada cem vacas, para 28 bezerros para cem vacas, apenas.

Panair e TAP

Informa-se que a nova ligação aérea a preços econômicos, promovida pelo "Pool" da Panair e TAP (Transportes Aéreos Portuguêses), terá início sábado vindouro quando pousar no aeroporto da Portela de Sacavém, em Lisboa, um aparelho da primeira dessas emprêsas trazendo em seu bordo, além de representantes oficiais, jornalistas da imprensa escrita e falada.

Banha vegetal

O secretário da Agricultura do Rio Grande do Sul, deputado Alberto Hoffman, fêz uma exposição aos criadores gaúchos, a fim de adverti-los sôbre a ameaça que representa, à criação do porco tipo banha, a fabricação da banha vegetal, o que, a seu ver, constitui sério perigo para a economia do Rio Grande do Sul.

O sr. Hofman aconselhou os criadores a mudar de métodos. (TP-DC)

Navio de luxo

Zarpará no dia 3 de dezembro de Londres para a Austrália, em viagem inaugural, o navio mais mais caro do mundo, o "Oriana", da Orient Lines, o qual está segurado em 15 milhões de libras esterlinas.

O "Oriana" constitui um novo conceito de luxo para seus 600 passageiros de primeira classe, estabelecendo também novos padrões para a classe turista, que desfrutará de salões tão bem mobiliados como os de primeira, situados na popa. (BNS-DC)

Trilhos novos

Elevou-se a 118.612 toneladas o total de trilhos novos colocados nas diversas estradas filiadas à RFF, em 1959, contra apenas 31.392 toneladas aplicadas em 1958. O aumento verificado deveu-se à chegada aos portos nacionais, no último exercício, de carregamentos maciços dos trilhos encomendados no exterior.

Shell consegue

Telegramas de Londres informam que a "Shell International Petroleum Co.", filial do grupo "Royal Dutch Shell", obteve do govêrno do Koweit, concessão para exploração de jazidas petrolíferas que possam ser descobertas nas regiões submarinas ao litoral daquele país.

Alimento: indústria

Representantes da indústria de alimentos de numerosos países do mundo realizarão em setembro do próximo ano, em Londres, no Colégio Imperial de Ciência e Tecnologia, o seu primeiro congresso científico e tecnológico. Espera-se que no conclave compareçam cêrca de 2 mil delegados. (BNS-DC)

A opinião do leitor

Orós não terá peixe porque tem piranhas

DO LEITOR Assis Soares Figueiredo, do Rio, recebemos: «A barragem de Orós deverá estar pronta dentro de vinte dias. E o Nordeste passará a contar com água represada, ali, em quantidade maior do que várias vêzes a Baía de Guanabara. Entretanto, para tristeza de todos os nordestinos, Orós nunca terá na pesca uma fonte de renda. Isto porque, sendo construída sem a extinção das piranhas, a proliferação das outras espécies de peixe será impossível, dada a voracidade tradicional das piranhas que infestam a região em grande quantidade.

"Para se saber o que representa isso, basta citar o seguinte exemplo: o Açude Araras, também no Ceará, foi construído com a extinção prévia das piranhas. Mesmo sem ter acumulado tôda a sua capacidade de água, o govêrno jogou dentro dêle a quantidade necessária da espécie de peixe que queria produzir ali. E o açude, nos últimos anos, sem ter, ainda, acumulado tôda a sua capacidade de água, vem produzindo cêrca de 120 toneladas de peixe, enquanto que cêrca de dez mil famílias que vivem em suas imediações passaram a viver, também, da indústria da pesca, com base no Açude de Araras. Essas 120 toneladas são, apenas, os dados oficiais. Representam o peixe retirado para venda. Nelas não estão computados os peixes que foram pescados sem nenhum registro por parte do poder competente.

"Pois bem: Orós ia ser construído com a extinção prévia das piranhas, a fim de que, em muito maior quantidade, reproduzisse o que está acontecendo com Araras, em matéria de piscicultura. Mas, com aquela enchente recente, e a pressa de se acabar a obra na data prefixada, daqui a 20 dias, abandonou-se o serviço de extinção prévia das piranhas, passando-se a ultimar a obra sem isso. O resultado é êsse. Orós nunca será um grande centro de piscicultura. Tôda aquela imensa população que vive em sua região nunca poderá, como em Araras, passar a viver da indústria da pesca.

"Dizem que a pressa é inimiga da perfeição. No caso de Orós constitui verdadeiro crime deixar-se um volume de água, superior várias vêzes à Baía de Guanabara, sem se poder criar ali peixe em quantidade necessária para resolver, pelo menos em parte, o problema da alimentação de vários milhões de pessoas que povoam a zona"

S. A. DIARIO CARIOCA

Presidente: Horácio de Carvalho Jr.
Vice-Presidente: Danton Jobim
Diretor Secretário: Pompeu de Sousa
Diretor-Gerente: Sebastião França dos Anjos
Diretores: Augusto De Gregório e Zélio Valverde

Sede:

AVENIDA RIO BRANCO Nº 25

Presidência	43-5014
Diretoria .. 43-6465 e	43-3930
Revista da Sociedade	23-4437
Polícia .... 23-3239 e	23-5082
Administração	23-4643
Chefia da Redação ..	43-5574
Secretaria	43-5535
Esporte	23-4472
Publicidade	23-3939
Relações Públicas	23-3763
Circulação	23-3662
Oficinas e Revisão ..	43-5609

São Paulo: Barão de Paranapiacaba, 61, 4º grupo 23 — Tels.: 32-5841 e 35-6286
Belo Horizonte: Avenida Afonso Pena, 774, 3º andar sala 308 — Tel.: 4-8844
Niterói: Avenida Amaral Peixoto nº 60, sala número 611 — Telefone: 2-7893
Pôrto Alegre: Rua Caldas Júnior, 121, 1º andar sala nº 4 — Telefone: 6771

ASSINATURAS

Brasil e países da convenção postal:

Semestral	Cr$ 250,00
Anual	Cr$ 400,00
(Outros países):	
Semestral	Cr$ 400,00
Anual	Cr$ 800,00

RECLAMAÇÕES — Qualquer irregularidade no fornecimento de jornais às bancas ou da entrega do DIARIO CARIOCA aos nossos assinantes deverá ser reclamada ao Departamento de Circulação através de carta ou pelo telefone: 23-3662

DC-BRASILIA

Diretor: Elias de Oliveira Jr.

Edição brasiliense (vespertina) do DIARIO CARIOCA. Sede: Av. W-3 nº 8 (sobreloja) Plano-Pilôto. Fones: 2-1833 e 2-1835 — Caixa Postal nº 442

N. Iguaçu foi aos EUA ver o "galo" campeão

NOVA IGUAÇU —

Regressou a Nova Iguaçu, no último sábado, a delegação iguaçuana que foi a Los Angeles assistir à luta em que Eder Jofre conquistou o título mundial dos pesos-galo. O grupo que levou o incentivo dos iguaçuanos ao famoso "Galo de Ouro" foi constituído pelos srs. Alvarino Coutinho, Paulo Machado, Fausto Ladeira, Lenine Mendonça, Agostinho M. Duarte e José Rasuch.

Os seis representantes de Nova Iguaçu deram a nota de sensação à torcida brasileira que estêve no Estádio Olímpico de Nova Iguaçu, ao abrir a faixa que levaram: "Nova Iguaçu saúda Eder Jofre. Viva São Paulo". O nome de Nova Iguaçu foi, assim, incorporado a um dos maiores feitos do desporto nacional, em todos os tempos. (Do correspondente).

MERCADOS e COTAÇÕES

CÂMBIO LIVRE

O mercado de câmbio livre, abriu ontem, irregular e inalterado, com os bancos particulares vendendo o dólar a Cr$ 194,50 e a libra a Cr$ 547,00 e comprando a Cr$ 189,50 e a Cr$ 533,00 respectivamente. Pouco depois o mercado melhorou e o dólar passou a ser vendido a Cr$ 194,00 e a libra a Cr$ 545,00 e comprado a Cr$ 189,00 e a Cr$ 531,00 respectivamente. Fechou calmo e inalterado.

BANCOS PARTICULARES

ABERTURA:

	Com.	Vend.
Dolar	189,50	194,50
Libra	533,00	547,00
Florim	50,20	51,52
Marco	45,44	46,64
Franco fran.	38,70	39,70
Franco suiço	44,00	45,13
Schilling	7,20	7,46
Franco bel.	3,81	3,91
Escudo	6,65	6,82
Lira	0,3054	0,3134

FECHAMENTO

Dólar	189,00	194,00
Libra	531,00	545,00

BANCO DO BRASIL

Dolar	182,00	186,00

Banco do Brasil

	Cr$	Cr$
Dolar convênio	176,00	181,00
Dolar argentino	182,00	186,00
Dolar chileno	182,00	186,00

Câmbio Oficial

O mercado de câmbio oficial abriu ontem estável. O Banco do Brasil para cobranças vencidas em geral para remessas de quotas autorizadas declarou vender libras a vista para entregar pronta a Cr$ 53.2182 e dolar a Cr$ 18.92. Aquele banco comprava letras de exportação a Cr$ 51.5971 sôbre Londres e Cr$ 18.36 sôbre Nova Iorque.

O Banco do Brasil afixou as seguintes taxas para saques:

A vista

	Vend. Cr$	Comp. Cr$
Dolar	18,92	18,36
Libra	53,2182	51,5971
Peso uruguaio	1,7198	1,6597
Escudo	0,6698	0,6448
Franco francês	3,8689	3,7467
Marco	5,0170	4,8630
Florim	4,9419	4,4020
Lira	0,0305	0,0295
Franco belga	0,3815	0,3689
Coroa dinam.	2,7540	2,6651
Schilling	0,7335	0,7063
Franco suiço	4,3966	4,2610
Coroa sueca	3,6623	3,5363

CAMARA SINDICAL

Médias cambiais fixadas em 26 de novembro de 1960.

OFICIAL

Países	Mercados Cr$
América do Norte, Dólar	18,82
Alemanha, Marco	4,5419

LIVRE

Países	Mercados Cr$
América do Norte, Dólar	194,16
Alemanha, Marco	46,53
Argentina, Pêso	2,37
Bélgica, Franco Belga	3,89
França, N. Franco	39,60
Holanda, Florim	51,50
Inglaterra, Libra	543,88
Itália, Lira	0,3141
Japão, Yen	[illegible]
Portugal, Escudo	6,74
Suiça, Franco	45,07

MOEDAS

Países	Mercados Cr$
América do Norte, Dólar	195,08
Argentina, Pêso	2,40
Chile, Pêso	0,16
Espanha, Peseta	3,25
Grécia, Franco	0,40
França, N. Franco	39,09
Inglaterra, Libra	545,00
Itália, Lira	0,30
Japão, Yen	[illegible]
Peru, Sol	[illegible]
Portugal, Escudo	6,73
Suiça, Franco	46,00
Venezuela, Bolivar	45,00

Bôlsa de Valores

A Bôlsa de Valores funcionou ontem, bastante ativa e acusou negócios desenvolvidos nos papéis mais em evidência. As apólices da União regularam em condições estáveis. As Obrigações do Reaparelhamento Econômico, as do Grau I e os sem Impôsto e as de Guerra de 5 mil ficaram inalteradas, com as do Tesouro Nacional 1939 Grau I 7% e de Guerra Grau III melhoradas. As Estaduais ficaram inalteradas. O mesmo aconteceu com as Municipais Lei 820, planos A e B. As ações do Banco do Brasil e Moreira Sales ficaram em alta e as demais inalteradas. As ações de companhias estiveram firmes e em alta, principalmente as da Mesbla, Brahma, Brasileira de Petróleo Ipiranga pref., as Brasileiras de Energia Elétrica, as do Cigarro Sousa Cruz, as da Lojas Americanas e as da Vale do Rio Doce, com as demais sem alteração apreciável. Foram vendidos durante os trabalhos [illegible] títulos, no valor de Cr$ 14.373.540,00, como se segue:

VENDAS REALIZADAS ONTEM

	União	
126	Unif.	630,00
75	Idem	650,00
118	D. Emis. Nom.	650,00
1	Idem de Cr$ 200	600,00
15	D. Emis. pt.	860,00
20	Idem	870,00
767	Reaparelhamento	[illegible]
	Obrigações	
7	Reaparelhamento	710,00
1200	Idem	715,00
6991	Idem	730,00
300	T. Noc. 1939 Grau I 7 por cento	880,00
4	Guerra Cr$ 100 6% (Grau III)	74,00
1	Grau III de Cr$ 100	88,00
4	Idem de Cr$ 200	176,00
1	Guerra de Cr$ 500 (Grau III)	370,00
12	Grau III Cr$ 500	440,00
1018	Guerra de Cr$ 1000 (Grau III)	740,00
30	Idem C-Juros	920,00
734	Grau III Cr$ 1000	870,00
1502	Idem	880,00
1	Idem de Cr$ 5000	4.400,00
	Estaduais — Apls.	
20	Minas 5% Nom.	300,00
	Municipais — Apls.	
5000	Lei 820 P-A	600,00
13	Idem	610,00
128	Idem P-B	595,00
	Bancos — Ações	
700	eBavista	1.890,00
70	Idem	1.900,00
10	Brasil	1.380,00
50	Idem	1.395,00
1200	Moreira Sales	400,00
	Companhias — Ações	
60	N. América Nom.	920,00
200	Arno Pref.	950,00
311	Brasileira de Energia Elétrica pt.	230,00
800	Idem	225,00
455	Brasileira de Petr. Ipiranga Pref.	1.380,00
100	Idem	1.400,00
3038	Brahma Ord.	592,00
300	Idem	594,00
700	C. Brahma Pref.	588,00
2700	Idem	590,00
100	Idem	591,00
200	Idem	592,00
200	Idem	593,00
40	Idem Novas	588,00
258	Cig. Sousa Cruz pt.	1.450,00
500	Comissaria e Tecnica Aduaneira	1.000,00
2100	D. de Santos Nom.	145,00
1100	Idem port.	132,00
9384	Idem	150,00
2300	Ferro Brasileiro	1.860,00
133	Direitos Ferro Brasileiro	300,00
3610	F. e L. Minas Gerais	78,00
541	Lojas Americanas	3.100,00
185	Idem	3.150,00
357	Mesbla pt.	250,00
1510	Idem	232,00
200	Idem C-80% de Div	243,00
350	Idem	242,00
223	Idem C-85%	241,00
5	Idem C-80%	240,00
574	Idem C-70%	239,00
3599	Idem C-30%	235,00
62	Idem	237,00
2310	Minas S. Jerônimo Ord.	30,00
7	Motorista Un. Com. Importadora	1.000,00
200	Moinho Fluminense	1.000,00
1500	S. Paulo Alpargatas	440,00
1081	B. Mineira pt.	4.570,00
183	Idem	4.580,00
1320	Mannesmann Ord.	3.300,00
107	Idem	3.400,00
300	Idem	3.500,00
120	Idem	3.550,00
100	Idem	[illegible]
18	Sid. Nacional	[illegible]
15	Idem	[illegible]
2350	Usina Brasil Refinaria de Petr Pref.	597,50
2600	Idem	590,00
2551	Idem	600,00
150	Idem	405,00
24	Vale do Rio Doce Nom.	4.000,00
150	Idem port.	4.000,00
2000	White Martins	130,00
3073	Willys Ov. Ord.	110,00
	Debêntures	
5	Petrobrás de Cr$ 200	186,98
167	Idem de Cr$ 1000	850,00
	Hipotecárias	
39	Bco. F. Guanabara Pt. de Clubes	800,00
1	Teresópolis Golf Club	30.800,00
	Editôra Ultima Hora	
364	C-20. 30 C-33,33	[illegible]
	C-20. 30 C-23,75%	[illegible]
36	C-28. 30 C-30. 30	3,00
15	C-33,33 30 C-36,66	[illegible]
	46 C-40%	[illegible]
	C-41. 30 C-46. 30 C-47,50%	[illegible]
70	C-50. 30 C-58,33. 65 C-60%	[illegible]
3600	C-66% 85 C-70. 87 C-80 e 20 C-80%	[illegible]

Café

Funcionou ainda ontem, o mercado de café disponível, em condições calmas e sem alteração nos preços. Com efeito o tipo 7 foi mantido à base anterior de Cr$ 490,00 por 10 quilos e durantes os trabalhos não houve vendas. Fechou inalterado.

O movimento verificado foi o seguinte: Entradas 35.766 sacas, sendo 2.582 pela Leopoldina; 948 pela Marítima e 32.236 pela estrada de rodagem. Embarques 16.089 sacas, sendo 10.653 para a América do Norte e 5.436 para a Europa. Existência 1.249.652. Café despachado para embarques 306.241 sacas.

COTAÇÕES POR 10 QUILOS

	Cr$
Tipo 2	540,00
Tipo 3	530,00
Tipo 4	520,00
Tipo 5	510,00
Tipo 6	500,00
Tipo 7	490,00
Tipo 8	480,00

(Incluído o preço da sacaria)

Café fino Cr$	59,50
Café comum Cr$	49,00

ESTADO DE MINAS

Café comum Cr$	46,00

CAFÉ A TERMO

Não funcionou ontem.

Açúcar

Este mercado estêve ainda ontem estável e com as cotações inalteradas.

Entradas 14.903 sacos, sendo 500 de São Paulo e 14.403 do Estado do Rio. Saídas 8.000. Existência 146.628 sacos.

COTAÇÕES POR 60 QUILOS

	Cr$
Branco-cristal	970,00
Mascavinho	913,00

Algodão

O mercado de algodão em pluma regulou ontem, calmo e com os preços inalterados.

Entradas 2.028 fardos, sendo 1.525 de São Paulo 473 do Rio Grande do Norte e 30 do Maranhão. Saídas 1.500. Existência 47.133 fardos.

COTAÇÕES POR 10 QUILOS

Entradas:

	Próxima	*Futura*
Fibra longa:		
Seridó tipo 3-4	1.280,00	1.300,00
Fibra média		
Seridó tipo 3-4	1.180,00	1.200,00
Ceará tipo 3-4	1.160,00	1.180,00
Fibra curta		
Matas tipo 3	1.060,00	1.070,00
Paulista tipo 5	1.050,00	1.080,00

IPS PAGA BENEFÍCIOS FAMÍLIA: CONVOCAÇÃO

NITERÓI —

No IPS estão sendo processados pagamentos de benefícios de família em favor dos herdeiros dos ex-segurados Florizel Mesquita, Ataliba Saragoça Santos, Carlos Ganguilhet Mazzuco, Icirema Moreira de Sousa, Manoel Pires, Licínio Vieira Mascarenhas, Rogério Começanha Vasques, Francisco Custódio de Sousa, Teodeberto Cardoso Valdemar Cristiani, João Manoel da Silva, Lênio Luís Bento, e Maria da Glória da Silva.

DIÁRIO CARIOCA no Estado do Rio

ASSEMBLÉIA CONTINUA SEM 'QUORUM' PARA A VOTAÇÃO

NITERÓI —

O deputado Jorge Bedran (PSP) disse, ontem, da tribuna da Assembléia Legislativa, que já se cansou de ser "bom cabrito" e que doravante vai apresentar suas reivindicações pràticamente à base do grito, contrariando o conselho dos parlamentares mais antigos, que lhe lembraram que o "bom cabrito não berra" e é melhor obter os favores administrativos à base de entendimentos na "concha do ouvido".

A divagação zoológica do representante de São João de Meriti mereceu reparos do sr. José Maria Ribeiro, suplente em exercício, que reclamou o emprêgo de uma linguagem mais elevada no Legislativo, a casa política do povo fluminense. O sr. José Maria Ribeiro fêz restrições também à expressão "concha do ouvido", por considerar que dá margem a interpretações maliciosas, sem dizer quais, exatamente.

"BOSSA-NOVA"

Utilizando a linguagem colorida com que deve ter feito sucesso na Câmara Municipal de São João de Meriti, o sr. Jorge Bedran voltou a criticar o secretário de Comunicações e Transportes do Estado, sr. Paiva Muniz, informando que seu município está acontecendo com um asfalto "bossa-nova", pois a Rua da Matriz, pavimentada pelo govêrno do Estado, já está precisando de reparos antes mesmo de ser inaugurada.

Após o padre João Pedron, vice-líder do PTB, assegurar que entraria em contato com o sr. Paiva Muniz, hoje para sugerir-lhe uma sindicância sôbre as obras daquela via pública, o sr. Jorge Bedran anunciou seu propósito de tornar-se um mau cabrito, para conseguir tudo o que quer à base do berro.

PALMIR DEFENDE

O outro ponto de destaque da sessão de ontem foi dado pelo deputado Palmir Silva, líder da Maioria, que foi à tribuna para fazer longo discurso de defesa do governador Roberto Silveira, em face das críticas formuladas pelo sr. Nicanor Campanário (PL), a propósito da nomeação de professôras.

O sr. Nicanor Campanário não pôde ocupar a tribuna, mas anunciou que voltará a abordar o problema na sessão de hoje. Em intervenção que improvisou para os deputados e jornalistas, no plenário, o representante de Miracema disse que vai acrescentar novos elementos a seu discurso anterior. Entre êsses, figura a acusação de que uma professôra teve um veículo oficial à sua disposição, para buscar adesões, em Miracema, ao movimento em prol de um busto do governador, como gratidão da classe.

AINDA SEM NÚMERO

Como na sessão anterior, a Assembléia voltou a não registrar quorum para a votação da ordem do dia. Entre os deputados que faltaram, ontem, encontrava-se o próprio presidente da Casa, deputado Alvaro Fernandes.

TRANQÜILO

O deputado Saramago Pinheiro diz já que é o candidato da UDN, dependendo o lançamento de seu nome apenas de homologação. O importante na disputa do Ingá, em 62, a seu ver, é a manutenção da aliança janista

Saramago diz que já é o candidato da UDN

NITERÓI —

O deputado Saramago Pinheiro declarou ao DIÁRIO CARIOCA, ontem, que está absolutamente tranqüilo quanto aos rumos da sucessão estadual, uma vez que já se considera o candidato da UDN, dependendo o lançamento de seu nome da homologação pelos convencionais do partido, que deverá ocorrer no momento próprio.

Frisou o ex-presidente da Assembléia Legislativa que reconhece no sr. Brígido Tinoco um "bom candidato" e manifestou a sua convicção de que o ex-presidente do PSB fluminense, como integrante das fôrças que apoiaram o sr. Jânio Quadros, será capaz de abrir mão de sua candidatura, em favor de um nome que possa congregar o maoir número dessas fôrças.

ALIANÇA PANISTA

Admitiu ainda o sr. Saramago Pinheiro a possibilidade de êle próprio renunciar à sua candidatura, em benefício do sr. Brígido Tinoco ou de outro candidato, desde que êstes tenham maiores condições de unir o bloco que apoiou o presidente eleito.

Deu a entender nas entrelinhas, que o importante, na próxima disputa do Ingá, é manter a coligação janista, em oposição ao candidato que fôr lançado pelo PTB e apoiado pelo governador Roberto Silveira.

"SLOGANS"

Caso concorra à sucessão do sr. Roberto Silveira, o sr. Saramago Pinheiro postulará o voto dos fluminenses com um "slogan" capaz de penetrar nos grandes centros e no interior. "Para os problemas da cidade, um homem do campo" — é a legenda com que se apresentará ao eleitorado.

Já o sr. Brígido Tinoco parece que não mobilizará os publicitários para "bolar" o seu "slogan". "Jânio varre... Brígido espana... eta faxina bacana!" — é a fórmula que encontrou para popularizar sua candidatura e que já está impressa em volantes do tamanho de uma cédula, aliás, muito pequena.

agora o JAPÃO é ali...

Um mundo maravilhoso onde a lenda e a realidade se confundem. Japão É ali e chegam as asas da sua Real abrindo novas perspectivas para o turismo facilitando as transações comerciais entre os dois grandes países Sim, o Japão agora é ali. Va conhecê-lo pelas asas Real.

Consulte seu agente de viagens ou a

REAL AEROVIAS BRASILIA

TESOURO PAGA HOJE A CINCO SECRETARIAS

NITERÓI —

Os servidores das Secretarias de Agricultura, Trabalho, Viação, Comunicação e Transportes, Energia Elétrica e Saúde, receberão, hoje no Tesouro do Estado, os vencimentos do mês em curso.

Getúlio voltará em 62 se o coração permitir

NOVA IGUAÇU —

O sr. Getúlio Moura anunciou que será candidato a deputado federal nas eleições de outubro de 1962 e que voltará à militância política ativa tão logo deixe a vice-presidência da Rêde Feroviária Federal, em março de 1961, se as suas condições físicas o permitirem, — o que é bastante provável, pois já se encontra em franca recuperação, após o enfarte de que foi acometido.

O líder pessedista manifestou tal propósito em entrevista que concedeu, em seu sítio de Santa Rita, aos jornalistas Dionísio Bassi e Raul de Almeida, do periódico "Correio de Maxambomba", desta cidade. Embora proibido de conversar sôbre política e, principalmente, sôbre a RFF, o sr. Getúlio Moura discorreu quase que ùnicamente sôbre êsses dois temas.

Além de anunciar que disputará uma cadeira na Câmara Federal, no próximo pleito, o sr. Getúlio Moura afirmou que deixará a vice-presidência da RFF com a consciência de que cumpriu seu dever, pois realizou, à frente da emprêsa, obras que pleiteara quando deputado federal e para as quais fizera consignar verbas nos orçamentos da União.

Entre as obras já concluídas, citou a passagem subterrânea de Olinda, a "Estação Presidente Juscelino" (na localidade de Papavento), o armazém reembolsável e o alojamento dos maquinistas, em Japeri. Outras constam dos estudos, plantas e orçamentos já elaborados e em vias de concretização.

Quanto à passagem subterrânea em construção em Nova Iguaçu, na altura da Rua Floresta de Miranda, admitiu que as chuvas talvez impeçam que seja concluída até o final de seu mandato na RFF.

CORAÇÃO DIRÁ

Getúlio Moura: volta à política ativa em 1962, mas vai ouvir antes as razões do coração

MISSÃO CUMPRIDA

— "Apesar de enfêrmo — disse —, manifestei ao diretor da Central o desejo de que a obra tivesse o curso mais rápido, dentro das possibilidades da EFCB".

INCOMPREENSÕES

Revelou também o sr. Getúlio Moura que teve de enfrentar "incompreensões", nos altos escalões da RFF, para aprovar algumas medidas em favor dos ferroviários.

— "Uma das mais combatidas, mas mesmo assim já em vigor — disse — foi a nossa determinação para que os diretores de sindicatos, de cooperativas e outras associações de classe dos ferroviários sejam dispensados do serviço efetivo, enquanto exercerem os mandatos que lhes foram confiados por seus colegas". (Do correspondente).

Estado patrocinará o certame de jornalista

NITERÓI —

O governador Roberto Silveira assegurou o patrocínio do govêrno fluminense ao IX Congresso Nacional dos Jornalistas, que se realizará em Niterói, no próximo ano, e cuja Comissão Organizadora deverá instalar-se em janeiro vindouro, nesta capital.

A oferta do governador foi feita durante o almôço dos 20 anos da Associação Fluminense de Jornalistas e respondeu a manifestações dos srs. Jéferson Avila, presidente da AFJ, e João Antônio Mesplé, secretário-geral da FNJ, nos discursos que então proferiram.

COMO JORNALISTA

Salientou o sr. Roberto Silveira que seu gesto, homenageando os jornalistas de todo o Brasil, naquela oportunidade, assentava em uma reminiscência muito grata, pois, em verdade só possui uma carteira profissional, a de jornalista. Relembrou então o início de sua carreira, militando como repórter no antigo "Diário da Manhã" de Niterói.

Era, portanto, como jornalista profissional que desejava colocar-se entre os colegas que celebravam uma data da classe e só desejava o reconhecimento de que, como político e homem de govêrno, tem cultivado as melhores virtudes que se exigem dos homens da imprensa: trabalho e honradez.

PROBLEMAS

O governador abordou longamente os problemas com que se vê a braços a imprensa fluminense, numa situação "sui generis", pois sempre sofreu o impacto esmagador da concorrência das grandes emprêsas congêneres que se desenvolveram no antigo Distrito Federal, por fôrça mesmo de sua condição de proximidade do govêrno central.

Dispondo de um reduzido mercado jornalístico, além dessa dificuldade ainda se defronta com grande obstáculo para firmar-se com poderio próprio, de vez que nunca teve caminho aberto para competir em igualdade de condições, com a grande e bem organizada imprensa carioca. Esta, por se turno, não tem nesse caso senão a culpa de sua própria capacidade de evolução em circunstâncias favoráveis.

HEROISMO

Saudou o sr. Roberto Silveira, louvado no conhecimento que adquiriu desde seus primeiros anos de trabalho em jornal, o heroísmo dos jornalistas fluminenses, que contudo têm mantido acesa a chama de sua dedicação profissional, aceitando com bravura os sacrifícios que lhes são impostos.

Ao concluir, ergueu um brinde à classe, formulando votos de êxito na organização e resultados objetivos na execução do IX Congresso, que o Estado do Rio hospedará com o maior carinho.

Govêrno 'estoura' os cassinos clandestinos

NITERÓI —

Dando cumprimento às determinações do governador Roberto Silveira, as autoridades policiais fluminenses vêm movendo intensa campanha de repressão à jogatina em todo o Estado. Sob a orientação direta do titular da Delegacia de Costumes, delegado Carlos de Sousa Lima, foram "estourados", nos últimos dias, diversos antros de jogatina.

No domingo, foram realizadas várias diligências nos Municípios de Caxias, São João de Meriti, Barra Mansa, Cabo Frio e Volta Redonda, com apreensão de farto material de jôgo. Diversos parques de diversões, que burlavam a vigilância das autoridades policiais, foram surpreendidos pelos homens da Delegacia de Costumes.

ROTEIRO DOS MUNICÍPIOS

Sapucaia: Dedeca vai disputar a Prefeitura

SAPUCAIA —

"Para prefeito — em 1962 — Durval Vieira (Dedeca) — O amigo de tôdas as horas" — êsse é o "slogan" do primeiro candidato que se lança a disputa da Prefeitura Municipal, no próximo pleinto. Além de iniciar a propaganda, o sr. Durval Vieira vem promovendo contatos políticos, para formação de sua chapa. O nome do sr. José de Oliveira Neto, líder pessepista local, está sendo apontado como possível candidato a vice-prefeito, em sua chapa.

Uma grande caravana de Sapucaia visitou o município de Carmo, para prestigiar a iniciativa dos círculos políticos locais, que homenagearam o deputado Alvaro Fernandes, presidente da Assembléia Legislativa e representante de Sapucaia naquela Casa. Durante as manifestações, o ministro Paulo Kale, secretário-geral do PTB, lançou o nome do sr. Alvaro Fernandes como candidato à sucessão do governador Roberto Silveira. (Do correspondente Sousa Filho).

Bom Jardim

O sr. Enéas da Cruz Nunes, diretor da Divisão de Proteção aos Recursos Naturais do Estado do Rio, inaugurou, na última quinta-feira, a sede da Inspetoria de Caça e Pesca da cidade, neste município.

Em companhia do prefeito Diácono Alves Vieira, vereador Pascoal Cariello Neto, presidente da Câmara Municial e inspetor daquela Divisão, e autoridades municipais, o sr. Enéas Nunes, na oportunidade, fêz entrega de uma motocicleta aos funcionários daquela inspetoria, para fiscalização do serviço de proteção aos recursos naturais.

Campos

A partir de amanhã, os novos trens rápidos de aço da linha Rio-Campos serão dotados de carros-restaurantes também de aço, adquiridos, recentemente pela Estrada de Ferro Leopoldina. O material a ser colocado em tráfego é de fabricação nacional.

Nilópolis

Porque a Prefeitura não providenciou a reparação dos esgôtos ali existentes, comerciantes e moradores da Travessa Municipal, nesta cidade, colocaram cartazes jocosos em tôda a extensão daquela via pública, criticando a administração municipal. Os autores do protesto têm suas casas inundadas pelos esgotos tôda vez que chove, sem que a Prefeitura adote as providências necessárias. (Do correspondente).

Nova Iguaçu

O juiz José Pelini propôs a criação de uma nova Zona Eleitoral em Nova Iguaçu e em São Gonçalo, ao relatar o processo que trata da criação de outra Zona Eleitoral em Duque de Caxias. O parecer do magistrado, ex-titular da Comarca de Nova Iguaçu, já foi encaminhado ao Tribunal Regional Eleitoral do Estado. Nova Iguaçu, São Gonçalo e Duque de Caxias atualmente possuem uma única Zona Eleitoral, concentrando mais de 50 mil eleitores em cada uma. O eleitorado de Nova Iguaçu — com mais de 73 mil inscritos — é o segundo do Estado, situando-se logo após o da capital. (Do correspondente).

Petrópolis

O Instituto Histórico de Petrópolis vai realizar no próximo sábado, dia 3 de dezembro, uma sessão solene comemorativa do aniversário do imperador Pedro II, atendendo ao que dispõe o estatuto da entidade. A solenidade terá lugar no auditório do Museu Imperial, às 16 horas, tendo como orador oficial o sr. Murilo Cardeal da Silva.

Vassouras

A cidade recebeu, há dias, a visita de uma comitiva de mais de 200 petropolitanos, que fizeram um ligeiro circuito turístico em Vassouras. O numeroso grupo, constituído por funcionários da Fábrica Têxtil Dona Isabel, foi recebido com tôdas as honras na cidade, que o saudou com foguetes e com os acordes da Sociedade Musical Recreio Vassourense.

Em cerimônia realizada no salão nobre da Prefeitura, o sr. Eugênio Caputi, secretário de Turismo de Vassouras, entregou as chaves da cidade ao grupo, em nome do prefeito Nélson de Sá Earp. Após o ato, os visitantes participaram de uma suculenta feijoada e assistiram, em seguida, ao encontro entre as equipes de futebol do Lagoa e da Fábrica Dona Isabel. O prélio principal terminou empatado (1 a 1), enquanto na preliminar o Dona Isabel venceu por 3 a 1. (Do correspondente).

COMPANHIA SIDERÚRGICA NACIONAL

EDITAL DE ANULAÇÃO E DE NOVA CONCORRÊNCIA PÚBLICA PARA VENDA DO NAVIO "SIDERÚRGICA CINCO"

A COMPANHIA SIDERÚRGICA NACIONAL torna público que, consoante o item 9 da especificação que integrou o Edital publicado no «Diário Oficial» de 8-2-1960 e em diversos órgãos da imprensa do país, anulou a concorrência pública para a venda do navio carvoeiro «Siderúrgica Cinco», de 4.624 tdw.

Fica aberta nova concorrência, na forma da resolução ...... 10.478, de 9-12-1959, da sua Diretoria, para a venda do mesmo navio, o «Siderúrgica Cinco». As propostas serão entregues em envelopes fechados e abertas na presença dos interessados, na sala de reuniões do Gabinete do Diretor Comercial da C.S.N., na Avenida Trese de Maio n.º 13, 15.º andar, na cidade do Rio de Janeiro, às 15 horas do dia 5 de dezembro de 1960.

Para maiores esclarecimentos, ficam à disposição dos interessados, no endereço acima, completas especificações das caracteristicas, equipamento, preço básico e condições de venda do referido navio, as quais constituem parte integrante do presente Edital de Concorrência.

Rio de Janeiro, 24 de outubro de 1960.

COMPANHIA SIDERÚRGICA NACIONAL

A divina Jane Russel fêz sucesso de bustinho

Os Moura continuam recebendo homenagens

Sociedade — Jean Pouchard

NA NOITE de domingo convidei um pequeno grupo de figuras la nossa sociedade para um coquetel em homenagem à hollywoodiana Jane Russel. Acontece que Jane havia sofrido um acidente automobilístico — felizmente sem graves conseqüências — e gentilmente me pediu para não comparecer, pois estava com seus nervos visìvelmente à flôr da pele. O coquetel em questão, sucedeu no Copa com a presença do sr. e sra. Eduardo Duvivier, sr. e sra. Harry Stone, embaixador Décio Moura (o nome mais reverenciado por nossa sociedade nesses últimos tempos), sr. Jorginho Guinle, deputado Danilo Nunes, sr. Paulo Renha, sr. e sra. João Resende (ela esbanjando elegância nos seus movimentos de divina lourice), o colunista José Alvaro (acompanhado de um brôto que é um ponto de repouso para os olhos) e a srta. Wanelly Wales da dos Santos Belo, que é positivamente a morena de maior categoria e elegância do "jovem society" carioca. Mesmo sem a presença de Jane Russel, gastamos algumas horas de agradável falação. Depois quase todos foram esticar no apartamento do sr. Paulo Renha, no Flamengo.

* * *

"O BUSTO" que foi célebre, agora não passa de um "Bustinho", porém o tempo ainda não conseguiu, na sua implacável marcha, apagar os traços de beleza de Jane Russel. Aliás, foi o sr. Jorginho Guinle quem afirmou: "O sólido que Jane perdeu em sua plástica, aumentou em jovialidade a sua simpatia" — o que sinceramente concordamos. Pernas longas e finas; olhar dominador e inteligente; bôca de "playboy" americano mascando "cachorro-quente"; um mundo de presença num corpo de mulher... Eu adorei Jane Russel.

* * *

JANE RUSSEL agradou também ao pequeno grupo de nosso "society" que foi assistir sua estréia no "Mid Night". Ela não é nenhuma Sarah Vaughan, mas a sua vôzinha é bem agradável e fêz sucesso. Entre os que aplaudiram esta mulher dos diabos estavam o sr. e sra. Arlindo Galdeano, sr. e sra. Harry Stone, sr. e sra. João Troncoso, sr. e sra. Joaquim Monteiro de Carvalho, sr. e sra. Vinícius Valadares e outros.

* * *

SERA' no mês de dezembro o noivado do conhecido banqueiro José Luís Magalhães Lins com a bonita srta. Nininho Nabuco. O casamento sucederá em abril.

* * *

O CASAL Valter Prytman ofereceu um elegante "souper" ao novo embaixador da França no Brasil, sr. Jacques Bayene. A sra. Elisinho Moreira Sales foi a grande nota de elegância, enquanto o gabarito e a versátil simpatia do novo embaixador da França, mostravam o quanto o sr. Bernard Hardion era simpático.

* * *

O GRANDE acontecimento de sexta-feira, foi o jantar-dançante que marcou o sexto aniversário do Lagoinha Country Club. Poucas vêzes assistimos a um Lagoinha tão elegante. Lúcio Alves foi o "show" perfeito da noitada e, domingo, na "Revista da Sociedade", daren reportagem completa sôbre o assunto.

* * *

EU NAO queria me pronunciar sôbre o "afaire" Bocker Pitman-Manhattan, mas um jornalista tem um dever para com o seu público e não pode ter querer. Eu duvido que o proprietário da buate em questão tivesse mandado "barrar" a entrada de negros e, muito menos, a do grande Bocker Pitman — homem que reflete alma de lírio em tôdas as suas atitudes dentro da noite. Na minha opinião isso tudo, não passou de um mal-entendido que deveria ser esquecido por "gregos e troianos". Vocês sabem por que?.. Se o norte-americano proprietário do "Manhattan" tivesse preconceito de côr, não teria convidado Bocker Pitman para a inauguração de sua buate. E, entre os nomes "top" de nossa sociedade que figuravam no "debut" do "Manhattan", estava o do bom Bocker Pittman.

* * *

SUCESSO completo a corrida noturna, segunda-feira, na Gávea. O sr. Chico Eduardo de Paula Machado merece os nossos cumprimentos. Domingo na "Revista da Sociedade", daremos reportagem completa sôbre o acontecimento.

* * *

NO PROXIMO dia 22, estará novamente no Rio a orquestra do Cassino de Sevilha, que continua sendo motivo de grande atração nos clubes cariocas.

* * *

DIA 16 de dezembro, a bonita srta. Ana Luiza Resende estará subindo ao altar da Igreja de Santa Margarida Maria para se tornar sra. Miroslau Cernigol. O noivo é, nada mais nada menos, do que o ex-galã do cinema nacional Mirc Cerni.

* * *

AMANHA, acontecerá o lançamento da pedra fundamental do Hospital Santa Maria, que será construído pela Real e Benemérita Sociedade Portuguêsa de Beneficência do Rio. O sr. Américo Alves Moreira, presidente desta conhecida instituição, convida o colunista para a solenidade em questão.

* * *

NO INÍCIO do próximo mês darei um pulinho à gostosa cidade de Vitória: terei o prazer de funcionar como padrinho de casamento do colunista Hélio Soares numa cerimônia religiosa que, dia 8, o transformará na outra metade da bonita srta. Regina Brotto.

* * *

NO JANTAR-DANÇANTE de sexta-feira no Lagoinha, houve um momento em que os meus olhos se fixaram num ponto, refletindo para o meu espírito um dos mais belos quadros da vida. Se eu conseguisse medir o tamanho da beleza teria que usar todos os centímetros da minha matemática para espelhar a grandiosidade daquele belo quadro — quadro de tintas por pincéis divinos. Rafael se levantaria humilhado do túmulo, se tivesse visto a beleza que eu vi: sra. Marilu Baldaque.

* * *

AMANHA, teremos a estréia do novo "show" do "Fred's" que dizem ser vinho de boa pipa.

* * *

AINDA esta semana sucederá também a estréia do novo "show" de Carlos Machado no Night and Day: "Samba, Carnaval e Café".

* * *

DAQUI a pouco, teremos na Rua Barata Ribeiro a inauguração do "Bazar de Natal" de da. Darcy Vargas, a fim de aumentar a "caixa" da Casa do Pequeno Jornaleiro.

* * *

OS BACHAREIS de 1935 da Faculdade Nacional de Direito, estão comemorando a sua formatura com vários acontecimentos. Os senhores Jorge Chamma, Ricardo Jafet, Paulo Castro Dolabela (irmão do Vadinho) e o sr. José Alves de Morais formam entre os diplomados da turma em questão.

* * *

LOGO mais, será o casal Tony Mairynk Veiga quem homenageará o embaixador e sra. Décio Moura com um jantar.

* * *

AMANHA, o jantar em homenagem aos Moura está programado pelo casal Alvaro Catão.

* * *

O SR. JORGINHO Guinle pretende passar o Natal em Paris, em companhia de seu filho.

* * *

DIA 16, o embaixador do Canadá receberá para um jantar em trajes de "black-tie".

* * *

E SR. E SRA. Joaquim Monteiro de Carvalho arrumaram as malas para uma circulada na Europa.

* * *

DIA 7, o embaixador e sra. Décio Moura serão homenageados com mais um jantar. Este será no "ou Bon Gourmet".

* * *

E POR falar nos Moura a bonita embaixatriz Arlete Moura vai se desfazer do seu belíssimo conversível.

* * *

E' O DEPUTADO Danilo Nunes que diz: "Eu estou numa posição invejável para poder atuar com honestidade dentro da Constituinte. Não pertenço nem ao govêrno nem à Oposição, portanto terei a oportunidade de votar sempre no lado certo".

* * *

O SR. VITOR Nunes Leal sendo cumprimentado por todos, pois ninguém discorda que foi merecidíssima sua nomeação para ministro do Supremo Tribunal.

CIRCULANDO mais um número do "Rio Magazin".

* * *

ONTEM, os oficiais de Marinha da Holanda que estão nos visitando, foram homenageados na bem bolada buate Clube Naval.

* * *

DEPOIS de uma temporada em Lisboa, onde vendeu muitos milhões de terras goianas aos portuguêses, retornou ao Rio a sra. Fernanda Pires da Silva.

* * *

O MESMO grupo que organizou o elegantíssimo e "fechado" baile de aniversário do Lagoinha, vai promover um "reveillon" para cem pessoas no clube em pauta.

* * *

UM SUCESSO o "Bazar de Natal" italo-brasileiro que está funcionando no Copa, idealizado pelo Comitato Assistenziale Italiano. Merece ser visitado por todos os motivos.

* * *

DIA 23 de dezembro, sucederá na Capela da Reitoria da Universidade do Brasil, o casamento do jovem Eugênio Roberto com a srta. Ledy Araújo.

* * *

INSTALADA na Praça N. S. da Paz, em Ipanema, a mais perfeita saúna do Rio. Piscinha de gêlo, bar e tudo.

* * *

E O "FESTIVAL DO RIO" termina como começou: com a melhor das intenções, porém marcado pela desorganização e mentiras dos seus organizadores Só uma coisa poderia salvar o tal "Festival": o sr. Medina anunciar que as inúmeras homenagens ao embaixador e sra. Décio Moura, é mais uma promoção do "Rei da Voz".

* * *

POR HOJE é só. E o Oscar Ornstein voltou a funcionar no seu pôsto do Copa para gáudio de tôda a sociedade carioca. (Tchau).

No coquetel que oferecemos, domingo, no Copa, vemos o casal Eduardo Duvivier, embaixador Décio Moura, e o colunista

Macunaíma e Belasarte em cem páginas

Literatura — R. J.

CONCENTRAR tôda a obra de Mário de Andrade em cem páginas pareceu-me arriscado. Por isso me limitei à ficção do autor de "Macunaíma" e acredito que assim não sacrifiquei muito a visão total do artista — disse-nos M. Cavalcânti Proença, autor do volume 50 da coleção Nossos Clássicos.

Com êsse trabalho de estudo e de antologia do escritor paulista, a livraria Agir comemora o lançamento de meia centena de títulos na sua coleção. Páginas selecionadas de grandes autores brasileiros e portuguêses aparecem regularmente em livros de pequeno formato, a preço acessível a qualquer bôlsa.

EM "Mário de Andrade — Ficção", o crítico e romancista Proença apresenta em primeiro lugar dados biográficos do escritor, a seguir o estuda no contexto histórico e se propõe uma análise generalizada e até certo ponto estilística de sua obra ficcional. A parte antológica foi extraída de "Macunaíma", "Belasarte", "Amar, Verbo Intransitivo", "Os Filhos da Candinha", "Primeiro Andar", transcrevendo-se também dois contos avulsos, "Vestida de Preto" e "O Peru de Natal". Há também bibliografia sôbre o autor, apreciações críticas alheias e um questionário destinado a provocar o interêsse crítico dos leitores.

M Cavalcânti Proença é êle próprio grande conhecedor de Mário de Andrade. Escreveu um penetrante ensaio estilítico: "Roteiro de Macunaíma". Cremos que, pela primeira vez, Mário de Andrade foi estudado em livro. A pesquisa linguística observada no "papa" do modernismo o empolgou de tal modo que decidiu fazer-se também ficcionista, com "Manuscrito Holandês", onde a influência de "Macunaíma" é excessivamente dominadora, embora um estilista, como poucos se haja aí revelado.

●

HOJE: Edna Savaget dirigirá na televisão Continental, às 22,30 horas, uma noite de autógrafos do último romance de José Condé "Terra de Caruaru". A revista "Leitura" patrocina o encontro, ao qual comparecerão diversos escritores.

●

Remessa de livros: Voluntários da Pátria, 389, apto. 710.

PROENÇA. Fiel a Mário

GRANDE HOTEL ESTORIL

LIDERANDO OS HOTEIS DO E. E. SANTO

VITORIA — E. E. SANTO

O maior, o mais luxuoso e o mais moderno Hotel do Estado

End tel.: — ESTORIL — Tel.: 2-217

Machado brasileiro

Rádio e TV — Nestor de Holanda

O SR. CARLOS Machado, de regresso de sua heróica jornada a Nova Iorque, pretende bater-se pela valorização do artista brasileiro. Nunca é tarde para uma regeneração. O sr. Carlos Machado sempre foi empresário nacional de estrangeiros. Perdi nos dedos a conta de "astros" e "astras" do Tio Sam aqui trazidos pelo sr. Carlos Machado. As "astras" e "astros" levaram os dólares que não tínhamos. Pagaram bem, certinho, ao Impôsto de Renda? "Num xi xabe". Até agora, "xó xi xabe" que levaram seus dólares — isto é: nossos.

Muitos "astros e "astras" foram autênticos logros no coitado do público que se deixa influenciar pelo "Made in Estranja". Fracassaram, chatearam, encheram paciências nossas, mas também encheram as burras próprias.

Sobretudo, concorreram, impunemente, com os artistas da terra, tomando-lhes o lugar, sem ao menos contribuirem para o fundo sindical de nossos artistas ou para qualquer abrigo, como, por exemplo, o Retiro de Jacarepaguá.

Indo, agora, em jornada heróica, aos domínios do Tio Sam, o sr. Carlos Machado viu, de perto, doendo no próprio couro, como é que os Estados Unidos recebem elementos estrangeiros. O conjunto tem orquestra? Então, precisa contratar, também, uma orquestra estadunidense, mesmo que esta não trabalhe, para que a estrangeira não tire o emprêgo dos músicos da terra.

Dois têrços de elenco e repertório têm de ser nacionais. E' forçado a pagar ao Sindicato dos Músicos.

Uma série de outras exigências — para mim, justas — é feita a todo e qualquer empresário que importe arte e artistas.

Como a coisa doeu — sem dúvida, doeu — no talão de cheques do sr. Machado, êle voltou xenófobo.

E, antes que pense que o estou xingando, devo explicar-lhe que xenófobo é quem sente aversão pelas pessoas e coisas estrangeiras...

DE QUALQUER maneira, louve a novel campanha auriverde do sr. Carlos Machado. Faço como o camarada da anedota:

— Quer ser Vasco, no jôgo de amanhã?

— Quero.

— Então, vamos torcer juntos.

E' meu caso. Estou inteiramente ao lado do sr. Carlos Machado, em seu primeiro brado como jacobino. De há muito, devíamos ser mais nacionalistas em arte. Êste país já era para ter uma lei, obrigando a dois têrços de elenco e repertório nacionais em tôdas as diversões, inclusive o rádio e a TV.

O Sindicato dos Músicos, o dos Radialistas, dos Atôres etc. de há muito deviam estar unidos, em favor de seus associados, criando um Fundo de Assistência, para o qual todos deviam contribuir obrigatoriamente, sem exceção, a começar pelo próprio sr. Carlos Machado, com suas buates, seus espetáculos noturnos.

E esta é a hora de tôdas as instituições do gênero cerrarem fileiras em tôrno do sr. Machado, porque tudo indica que êsse Machado está dispôsto a derrubar a mata virgem do desamparo total ao artista brasileiro.

●

JAMAIS pude esquecer o que houve, há alguns anos, com a excursão de Xavier Cugat e sua orquestra à América do Sul. Na Argentina e no Uruguai, não puderam trabalhar. Coitado do Xavier! Seria obrigado a contratar outra orquestra, tanto em Buenos Aires como em Montevidéu para que a sua soprasse nos metais e mexesse com os rítmicos. No Rio, porém Xavier fêz temporada, ganhou dinheiro e ainda saiu falando mal do Brasil...

No entanto, o antigo Distrito Federal tinha uma lei, em vigor, do antigo vereador Rui de Almeida, obrigando a existência de dois têrços de elenco e repertório nacionais. Jamais houve porém quem cumprisse a velha lei e ela morreu no esquecimento...

Nada mais nobre, por conseguinte do que o brado revolucionário do sr. Machado. Fico, inteiramente, a seu lado. Vamos ser auriverdes como nascemos. E, para dar exemplo, sugiro ao próprio sr. Machado, desde logo, que se nacionalize de vez.

Deixe de se chamar "showmen" para ser chamado de "homem-xô".

Itinerário

PEREZ Júnior, chefe da reportagem da Organização Rubens Berardo, viajará para a Holanda, de onde regressará pelo porta-aviões "Minas Gerais". Assim, a Emissôra Continental fará diversas transmissões, diretamente de bordo da nova unidade da Marinha Brasileira. ● — José Condé vai autografar, hoje, às 22,30, seu romance "Terra de Caruaru", no programa "Estamos em Casa" de Edna Savaget, na TV-Continental ● — No dia 5 de dezembro, Rau; Longras vai realizar festa artística, no Teatro Recreio, para comemorar seus 25 anos de atividades radiofônicas. ● — E 135 candidatos estão inscritos no concurso instituído pela Rádio Globo, para escolher um locutor esportivo e dois de jornais-falados.

HOJE, NA TELEVISÃO

CANAL 6 — 12,00 — Meio-dia; 12,36 — Oduvaldo Cozzi; 13,10 — Música em dois tempos; 13,35 — Televespertino; 14,05 — Teatrinho das môças; 14,30 — Vale a pena ver de novo; 15,00 — Boa-tarde; 16,05 — Volante do Pallut; 16,35 — Andando e aprendendo; 17,00 — Sessão das cinco; 18,00 — Musical; 18,15 — Vamos brincar; 18,30 — No Reino da Música; 18,55 — Atrações; 19,30 — Pequeno Líder; 20,00 — Repórter Esso; 20,17 — TV de romance; 20,40 — Alô querida; 21,00 — Tal Pai Tal Filho; 21,35 — Miss Campeonato; 21,50 — O Contador de Histórias; 22,30 — Reportagem; 22,45 — Panorama; 23,35 — Filmoteca.

CANAL 9 — 18,00 — Clube dos Amigos; 18,30 — TV-Fone Musical; 19,00 — TV de brinquedo; 19,30 — Alaíde Costa e Baden; 19,45 — Telesporte; 20,05 — Grande Cartaz; 20,50 — Dona Jandira; 21,30 — Hebe Camargo; 22,10 Walter Forster; 22,50 — Estamos em Casa; 23,25 — Salão de Concertos.

CANAL 13 — 16,00 — Mundo Feminino; 16,55 — Rio, cinco para as cinco; 18,00 — Clube do Titio; 19,10 — Roy Rogers; 19,40 — Correspondente; 20,35 — Cinema; 21,25 — Big Lar Show; 22,35 — Musical; 23,05 — Atrações Mauá.

Consulte advogado

Astrologia — Prof. Mirakoff

HOJE, 30-11-1960 (quarta-feira) — Não abandone os estudos e adquira hábitos sociais. Poderá encetar negócios imobiliários e consultar médico ou advogado. As horas da manhã, serão favoráveis para viagens.

ACONTECERA HOJE AO LEITOR:

Seguem-se as possibilidades felizes ou não de hoje, com horas e números favoráveis para os leitores nascidos em quaisquer dia, mês e ano dos períodos abaixo:

ENTRE 22 DE DEZEMBRO E 20 DE JANEIRO (Capricórnio)

Irritação pela manhã; a tarde será vitoriosa. 14, 15 e 16; 41, 51 e 61 (horas e números).

ENTRE 21 DE JANEIRO E 18 DE FEVEREIRO (Aquário)

Árduas tarefas, insucesso e desarmonia conjugal. 2, 4 e 25; 20, 30 e 60 (horas e números).

ENTRE 19 DE FEVEREIRO E 20 DE MARÇO (Peixes)

Manhã de abstração e de inquietudes. A tarde será de melhores augúrios. 8, 15 e 23; 21, 32 e 42 (horas e números).

ENTRE 21 DE MARÇO E 20 DE ABRIL (Aries)

Falta de confiança, mente aturdida e desequilíbrio orgânico. 1, 3 e 20; 10, 42 e 58 (horas e números).

ENTRE 21 DE ABRIL E 20 DE MAIO (Touro)

Não serão aconselháveis os negócios de grande vulto. Aspectos fortemente desfavoráveis. 7, 9 e 11; 34, 35 e 47 (horas e números).

ENTRE 21 DE MAIO E 20 DE JUNHO (Gêmeos)

Negócios mal sucedidos, devido à precipitação. 12, 13 e 14; 21, 31 e 41 (horas e números).

ENTRE 21 DE JUNHO E 22 DE JULHO (Câncer)

Controle suas emoções à custa de ambientes alegres e diferentes. 9, 14 e 16; 11, 15 e 17 (horas e números).

ENTRE 23 DE JULHO E 20 DE AGÔSTO (Leão)

A balança será boa conselheira para o contrôle de seus males físicos e um exame nos saldos uma verificação da melhoria financeira. 9, 17 e 22; 11, 14 e 34 (horas e números).

ENTRE 21 DE AGÔSTO E 22 DE SETEMBRO (Virgem)

Não se precipite nas decisões sôbre finanças e atenda às necessidades da saúde. 8, 9 e 15; 12, 13 e 23 (horas e números).

ENTRE 23 DE SETEMBRO E 22 DE OUTUBRO (Libra)

Cuide dos interêsses mais urgentes porque os outros tenderão a uma nova modificação. 8, 17 e 21; 13, 14 e 23 (horas e números).

ENTRE 23 DE OUTUBRO E 22 DE NOVEMBRO (Escorpião)

Mais clareza nas suas decisões e disciplina mental. 9, 14 e 15; 12, 13 e 34 (horas e números).

ENTRE 23 DE NOVEMBRO E 21 DE DEZEMBRO (Sagitário)

Indecisões, fraqueza e preocupações não resolverão seus problemas. Busque meios mais eficientes, solucionando cada coisa de acôrdo com a sua própria consciência. 9, 14 e 21; 11, 25 e 16 (horas e números).

Notícias

Teatro — Paulo Francis

DA BAHIA — Meus comentários sôbre a Escola de Teatro da Bahia provocaram outros comentários, alguns inteligentes e ponderados, mas a maioria sem sentido. Afinal, o que eu disse da Escola é que até hoje não justificou sua existência. O fato de ter produzido um espetáculo discutido, como êste "A Opera Dos Três Tostões", espetáculo realizado com enxêrtos profissionais do teatro profissional do Rio e São Paulo, nada significa para um estabelecimento que já funciona desde 1955. E foi gasto um dinheirão na Bahia: segundo me informam a Faculdade de Medicina tem verbas menores do que a de teatro, o que é um escândalo. Para que se tenha idéia da direção cultural de Martim Gonçalves é bastante ler a entrevista que êle concedeu ontem ao colunista do "Coreio da Manhã": nunca ninguém disse tão pouco com tantos advérbios de modo.

O único argumento justo contra minhas objeções à Escola de Teatro é que elas podem contribuir para que a mesma seja extinta: Duvido um pouco que a imprensa teatral possa ter êsse efeito. Em todo caso, nunca sugeri que a Escola de Teatro fôsse extinta. Gostaria apenas que se tornasse uma escola e não um centro de diletantismo internacional, diletantismo pago pelo contribuinte baiano, num estado cujo governador vive clamando contra a miséria do Nordeste e adjacências.

* * *

O TNC VAI estrear. E' verdade, sim, desta vez vai, com Machado de Assis. Numa época em que o teatro brasileiro está procurando acordar, tentando assumir uma posição cultural, a companhia do govêrno federal, dispondo de verbas altas e de montante não divulgado, vai estrear com Machado de Assis, cujo teatro é um acinte, um insulto contra Machado romancista e contista. Depois disso, teremos "O Bôca de Ouro", de Nélson Rodrigues, que levou meses sendo discutido, não o texto, mas o elenco, predominando, como sempre no TNC, o favoritismo. E depois disso, mais nada, pois vai haver mudança de diretor do SNT. Quem será o próximo, ninguém sabe ao certo, embora se suspeite que o eleito de Jânio Quadros seja o crítico paulista Clóvis Garcia. Há quem se queixe, ocasionalmente, do meu "tom", por demais agressivo e acerbo. Mas quem leu essas duas notas com atenção, há de convir que sou até paciente.

* * *

VARIAS — Dia 2 de dezembro, a estréia de "As Feiticeiras de Salém", de Artur Miller, pelo Pequeno Teatro de Comédia de São Paulo — Flávio Rangel vai começar, em breve, os ensaios de "A Semente", de Gianfrancesco Guarnieri — Será ou não em 1960 a estréia do Teatro Jovem? — Houve vários erros de impressão no meu comentário sôbre "O Doente Imaginário", de Molière. O mais grave: quando disse que a ruindade do casal amoroso era um "pouco demais" (brincadeira, é claro), saiu "um ponto demais".

Formas escandinavas na Galeria Sistina

Artes — Antônio Bento

A GALERIA Sistina (Rua Augusta, 1791, S. Paulo) continua organizando exposições de bom nível moderno. Na última semana, foi lá inaugurada uma mostra de objetos artísticos destinados à decoração de interiores. São peças desenhadas e executadas, nos últimos meses, por um grupo de vanguarda de arquitetos, desenhistas industriais e artezãos da Escandinávia.

A exposição, que ficará aberta até o próximo Natal, reúne também uma seleção de vidros finlandezes de Alvar Aalto e Timo Sarpaneva.

E' variada a coleção das peças expostas.

A Suécia, além de uma original coleção de animais esculpidos em madeira e pintados à mão, apresenta objetos modernos de aço de Fiskars e Sorsakorsk, tecidos para a casa, de Ana Sempre, e de um grupo dos mais destacados desenhistas e arquitetos suecos.

Da Noruega encontram-se estanhos modernos e famosos vidros da Hadeland, além de alumínios coloridos, cerâmicas, madeiras da elegante linha "ND".

A Dinamarca aparece com objetos desenhados e realizados em metal ou madeira por G. Jensen, Antonsen Michelsen, Alfenide, Christiansen, Jorgesen, Jerperson, Wickstrum, Lauris Lonborg, de Neergaard, Finn Lynggaard, Jeanne Grut, Renberg, Grethe Gale, A. Scherling, Frantz Hansen, Peter Karpf; "figuras" de Bojensen; cerâmicas de Ras, Osa, Toft, Grenander aços de Orkov; os lustres de Le Klint e, enfim, criações 1960-1961 do "grupo Permanent".

Ao lado desta excepcional exposição de "Formas Escandinavas" apresenta a "Sistina" uma mostra, não menos interessante e atual das recentes criações de um grupo de artistas que trabalham, unidos, em São Paulo: o "ateliê Tirú" dirigido por Maria Célia Calmon. O "Tiru" apresenta — entre outras novidades de indiscutível nível artístico — uma série de originais "toalhas para a mesa de Natal", pintadas à mão e de gôsto moderno.

A "Galeria Sistina" anuncia ainda que sua primeira exposição de 1961 será dedicada ao pintor italiano Bruno Caruso. Reunirá telas, desenhos, gravuras e lithos.

Dália Antonina expõe em N. Iorque

SOB os auspícios do Centro Brasileiro de Nova Iorque e patrocinada pela sra. Dora Vasconcelos, cônsul geral do Brasil em Nova Iorque, foi inaugurada a exposição da pintora brasileira Dália Antonino. A mostra ficará aberta até dezembro vindouro.

6.ª Bienal de S. Paulo

COLABORANDO com o Museu de Arte Moderna de São Paulo, o Círculo de Amigos da Arte comunica aos artistas que recebeu vários exemplares do regulamento da VI Bienal de São Paulo e do concurso de cartaz e capa do catálogo da mesma, que se encontram à disposição dos interessados em sua sede provisória na Rua dos Arcos, 82, casa 13 (entrar pela Rua Evaristo da Veiga), das 9 às 11 horas, exceto aos sábados, ou na Fátima, Decoração de Interiores, Rua Domingos Ferreira, 221-A, em Copacabana.

II Anual de Arte do Museu de Arte Moderna de Goiânia

COLABORANDO com a direção do Museu de Arte Moderna de Goiânia, o Círculo de Amigos da Arte tem à disposição dos artistas o regulamento e fichas de inscrição para o II Salão Anual de Arte, cujo prazo de inscrição se encerra hoje, das 9 às 11 horas, em sua sede provisória na Rua dos Arcos, 82, casa 13, ou na Fátima, Arquitetura de Interiores, Rua Domingos Ferreira, 221-B, em Copacabana.

Registro

1807 — As tropas de Junot entram em Lisboa.

1847 — Nasce, em Minas Gerais, Afonso Pena.

ANIVERSARIOS

FAZEM ANOS HOJE:

SENHORES:

José Caetano Bueno Horta Filho; Arnaldo Rapôso Murtinho; Antônio Valente Filho; José Gonçalves Guimarães Machado; Américo José da Silva; Julião Gonçalves Viana; A. Menendes Monteiro; Paulo Vital Leite Ribeiro; João de Sousa Breves; Armando Varadi; Coriolano de Medeiros; Henrique Bourgard de Magalhães; Clóvis Castro Ramon.

Nestor de Holanda — Transcorre amanhã o aniversário natalício do nosso companheiro Nestor de Holanda, cronista de rádio e televisão, que assina com brilhantismo uma palpitante seção na sexta página dêste DC. Nestor de Holanda, além de jornalista profissional, é produtor radiofônico, revistógrafo e escritor. Receberá por êsse motivo as homenagens de seus colegas e amigos.

CASAMENTOS

Realiza-se no dia 3 de dezembro o casamento da senhorita Marilda Sarro, filha do sr. Augusto Sarro e d. Julieta Mandarino Sarro, com o sr. Sílvio José de Oliveira, filho do sr. Valério de Oliveira e d. Carmen Pereira de Oliveira. A cerimônia religiosa será efetuada às 18 horas, na igreja de Nossa Senhora da Penha. Após a cerimônia os noivos recepcionarão seus parentes e amigos à Travessa Sargento Ferreira, 63 apto. 102. Ramos.

— Realiza-se no dia 17 de dezembro o casamento da senhorinha Albertina, filha do sr. Alberto Correa da Silva e da sra. Wilsonina Teixeira Tipolli, com o sr. Ricardo Jaime filho da viúva Hermelinda Pacheco Lages. A cerimônia religiosa será efetuada às 17 horas, na Igreja de Santa Rita de Cássia, no Largo de Santa Rita, onde os nubentes receberão cumprimentos.

— Casam-se no dia 10 de dezembro a senhorinha Joana D'Ars, professôra municipal, filha do sr. e senhora José Espíndola Sobrinho, e o sr. João Cabral, filho do sr. e sra. Manoel Severiano Cabral. O ato religioso terá lugar às 17 horas, na Matriz de Nossa Senhora de Copacabana, na Praça Serzedello Correa.

COMEMORAÇÕES

Comemorando vinte e dois anos de formatura, os bacharéis da Escola Amaro Cavalcanti, turma de 1938, reunir-se-ão em almôço de confraternização no dia 3 de dezembro vindouro, às 13 horas, na Churrascaria Minuano, no Largo do Machado. Adesões com sr. Júlio Moreira, na ABI, 7.º andar.

Mais um da "nouvelle vague" que se comercializa

"Brôto Para o Verão"

Cinema — G. & R. Santos Pereira

O FILME "Une fille pour l'Été" (Brôto para o verão) apenas poderá filiar-se a chamada "nouvelle vague" do cinema francês se ficar estabelecido que essa corrente, ou movimento, corresponde exclusivamente a uma questão de idade ou de agrupamento arbitrário de elementos de uma mesma geração. Pois na verdade nada há nessa película que possa significar parentesco com filmes como "Les Amants", "Les Quatre cents coups" "Les Cousins", "Hiroshima, mon Amour", entre outros filmes protótipos da incaracterizada "escola" de que tanto se fala e discute. Há apenas a idade imatura de seu realizador, Édouard Molinaro: 32 ou 33 anos, quase a mesma dos realizadores das fitas supra.

Alex Viany, em seu arguto estudo publicado na revista "Senhor", de junho último, afirma que Denys de la Patellière, Édouard Molinaro e Michel Boisrond "estão plenamente estabilizados na produção normal". No mesmo artigo o autor de "Introdução ao cinema brasileiro" afirma em outro trecho, a propósito de "narração muitas vêzes supérflua" perceptível em "Un Condamné à Mort s'est Echappé", de Robert Bresson: ..." consequentemente, tivemos narração supérflua em "Ascenseur pour l'Échafaud", "Les Amants" (Malle), "Le Dos au Mur" (Molinaro), "Le Beau Serge", "Les Cousins" (Chabrol) e mesmo no admirável "Hiroshima, mon Amour" (Resnais)". Os erros dos mestres se repetem nas obras dos discípulos — será isto o que quis dizer um dos mais inteligentes críticos cinematográficos da atualidade brasileira?

Há excesso também na narrativa de "Une fille pour l'Été": o supérfluo aqui é sinônimo de repetição, de adesão a certas fórmulas postas em evidência justamente nos filmes dos realizadores "pré-nouvelle vague" ou de seus modelos: Welles, Hitchcock — quantos mais? A insistência com que é focalizado o leito, os amantes que o ocupam, as orgias intelectualizadas, do tipo "anti-doce vida", o ritmo lento, a dialogação literarizante, algumas aliterações na forma de narrativa etc...

Dir-se-ia que Molinaro, muito mais "nouvelle vague" em "Les Dos au Mur" (e muito mais hitchcockiano também), tenha preferido o "estilo" Vadin-rousseauniano: a natureza, o mar, o vento, o céu ombreando-se com as personagens e elevada à condição de personagens igualmente essenciais.

E "Brôto para o verão" é apenas isto: um filme normal, de claras intenções comerciais. Se não tem uma BB para "estourar" as bilheterias, tem uma PP (Pascale Petit) pretendendo a mesma coisa; é aqui ela é morena, bem sortida, atrevidamente sensual. Como BB, PP não faz questão alguma de ser considerada boa atriz; contenta-se em ser uma atriz boa (com perdão pelo tracadilho surrado — e infame).

Édouard Molinaro é fora de dúvida seguro artesão, "Les Dos au Mur" o havia provado antes. Sabe enquadrar, movimentar a camera, os atôres, usar com propriedade as fusões, contar uma história, mesmo quando frágil e de estrutura romanesca como a de Maurice Clavel, adaptada para a tela pelo próprio autor, em companhia do realizador. Daí a sensação de artifício, de "supérfluo" que nos acompanhou à saída do cinema. Artificialismo na direção, nos desempenhos (Michel Auclair nunca nos convenceu totalmente como ator), superfluidade na descrição da paisagem marítima, da casa-de-verão solitária insistentemente focada.

Não tenham dúvida: Molinaro passou a ser considerado pelos produtores, após "Une fille pour l'Été", um "diretor rentável". Como o Carné de "Les Tricheurs".

Há valores sólidos no filme: a cinegrafia de Jean Bourgoin (o mesmo de "Orfeu Negro"), a música de Georges Delerue, a sequência final do barco-à-vela açoitado pela tempestade em alto-mar. Dos intérpretes gostamos de Micheline Presle como não gostar da inesquecível amante de "Le Diable au Corps"?), de Georges Poujouly, um "rebelde" promissor.

Encerramos estas considerações repetindo o que já ficou dito: "Brôto para o verão" não é nenhuma obra-prima (a única obra-prima da nouvelle vague" ficará sendo, isolada como o buriti de Guimarães Rosa, "Hiroshima, mon Amour"); é apenas um filme normal, nem bom nem mau, mais prá bom do que prá mau. Tem sua "atmosfera", seu clima. Molinaro não é nenhuma bêsta, ora essa.

Flamengo: buate-"show" foi sucesso absoluto

Nos Clubes — Nelson Jorge

A «BUATE-SHOW» realizada pelo Flamengo na segunda-feira passada, após a transmissão pela tevê do programa «Calouros do Ari» diretamente da sede, foi um início de semana que se pode chamar de excelente. Um bonito desfile de modas organizado por uma boutique foi apresentado servindo de modêlos as graciosas debutantes de 60 do clube. Virginia Goulart e sua simpática mamãe, sra. Léa Goulart, são verdadeiras mestras na arte de receber e estavam satisfeitas com o sucesso da reunião que, mesmo num dia ingrato, foi muito concorrida. As presenças simpáticas do presidente e sra. Georges Fernandes (ela num elegante modêlo palha) foram motivos de satisfação para todos associados. Anotamos ainda o sr. e sra. Radamés Latari (muito bonito seu vestido pretinho), sr. e sra. Carneiro Pinto (satisfeitos com o êxito de sua filha Vera Lúcia no programa de calouros, onde tirou nota 4), sr. Ari Barroso, sr. e sra. Canaline Neuman, sr. Isaac Zuckeman e os confrades Sergius e Coronel Gigante. A «Rainha da Primavera» do Flamengo, srta. Maria José Marinho recebeu das mãos da sra. Georges Fernandes valiosos presentes pela maneira brilhante com que representou sua agremiação. Também as princesas Marilene Peixe e Aila Canaline Neuman (esta deverá ser a sensação da nova geração do «mais querido») receberam lembranças por sua participação no concurso de Silvio Mendonça. O Flamengo voltou a ser uma verdadeira família, graças aos esforços de Virginia e Léa Goulart, com total apoio dos srs. Ari Barroso e Georges Fernandes.

AINDA sôbre o Flamengo: significativa homenagem recebeu Ari Barroso durante a apresentação de seu programa de tevê quando o presidente George Fernandes entregou ao grande compositor barsileiro um escudo de ouro cravejado de brilhantes pelo seu trabalho à frente do Departamento Social.

♡

NO domingo passado estivemos em visita à Casa da Vila da Feira, onde a hospitalidade do Comendador e sra. Sílvio Silva fêz com que ficássemos no clube até fecharem a porta. A excelente orquestra de Cassino de Sevilha, a única que consegue lotar qualquer clube em qualquer dia da semana, ofereceu aos inúmeros presentes cinco horas de boa música, desde a romântica até o nosso movimentado carnaval. Anotamos entre os presentes: Comendador e sra. Silvio Silva, sr. e sra. Antônio Silva, major e sra. Hermogenes Filho, sr. e sra. Elisio Vasconcelos, sr. e sra. Adelino Pinto, sr. e sra. Flávio Amorim, sr. e sra. Virgilio Pacheco, sr. e sra. Evangelista Pereira, sr. e sra. Joaquim Silva, sr. e sra. Augusto Araújo, sr. e sra. Deodoro Silva, sr. e sra. Valdemar Castro e Silva, sr. e sra. Alberto Tavares e srtas Eponina Pereira, Sônia Maria Corrêa, Iporá Antólio dos Santos, Alice Teixeira Corrêa, Hercilia Martins e muitos outros.

♡

RECEBI: "Sr. e sra. Olange Camilo de Sousa e sr. e sra. Augusto Ribeiro de Araújo convidam para a benção nupcial de seus filhos SOLANGE e ALOÍSIO, às 17, 30 horas do dia 10 de dezembro de 1960, na Igreja de Nossa Senhora da Glória do Outeiro, onde os noivos receberão os cumprimentos". Grato.

♡

AGRADECO e retribuo aos amigos Mauro Magalhães e sua noiva Tethis Martins, barão José Siqueira Júnior e Arnaldo de Lucas as mensagens de Boas-Festas enviadas a esta coluna.

♡

ANOTEI almoçando ontem no Clube Comercial: srta. Anete Gama, diretor-social Alvaro Feio, desportista Benicio Ferreira Filho e o confrade Carlos Eduardo Vilela. Na ocasião, Anete recebeu os prêmios de "Moça-Simbolo" do Clube Leblon, uma vez que no dia da festa se achava acamada. Foi muito comentado o "reveillon" que o clube está preparando.

♡

UMA beleza a srta. Aila Canaline Neuman, vencedora do concurso para 2.ª princêsa dos clubes cariocas. A representante do Flamengo é uma das mais bonitas elegantes jovens em circulação.

♡

NO próximo dia 10, a A. A. Vila Isabel vai recepcionar a srta. Lourdes Maria Ventura Bôscoli com uma festa que foi denominada o "Baile da Vitória", quando tôdas as "rainhas" e princesas dos clubes serão homenageadas.

♡

A DIRETORIA da Mesbla está convidando para o recital do pianista Arnaldo Estrêla, no próximo dia 7, às 17 horas, no teatro. Em seguida será oferecido um coquetel aos presentes.

Como é que é?

Madrugada — Mister Eco

NÃO gostaram os responsáveis pela "Revista do Rádio" de quando Mister Eco classificou de calhordagem o fato de se eleger a môça Celi Campelo a melhor cantora em discos do ano que se finda, em detrimento de uma dezena de valores reais, muito acima dos gritinhos histéricos de uma mocidade sem freio e despoliciada, que, na mixórdia e na anarquia artística, busca a celebridade.

Respeitado o direito de opinião dêste cronista — diga-se em louvor das coisas justas — o têrmo calhordagem foi julgado "muito forte" pela direção da "Revista do Rádio" alegando-se que tal eleição se revestira de tôda a decência e honestidade, tendo-se a mesma baseado numa pesquisa entre o corpo redacional da casa, embora o patrocínio de um "disc-jockey", cujo apadrinhamento à mediocridade artística da môça Celi Campelo é notória.

Mister Eco, em verdade, diante da observação de que calhordagem não teria havido, se viu a pique de mergulhar na região plúmbea da melancolia, levado pelo remorso. Afinal de contas, tratava-se de parecer de uma publicação e não de se apontar a cantora de melhor qualidade artística. Gosto não se discute — diz a sabedoria popular — e não se é obrigado a comungar da opinião de ninguém. Até o instinto dá aos irracionais essa proteção. E a hiena, como sabeis, ri.

A denúncia feita ontem pelo colega Nestor de Holanda entretanto, veio deixar Mister Eco novamente em dúvida. Para que se colocasse uma auréola de seriedade e pulcritude no concurso que apontará os melhores do rádio e da televisão, a "Revista do Rádio" convidou o antonense famoso e temido para que, pùblicamente, desse o seu voto o que foi feito. No mesmo dia, porém, em que circulava a opinião do Nestor de Holanda neste DC, já os "eleitos", entre os quais refinadas nulidades, trocavam beijinhos, abracinhos e nada mais, pela láurea prèviamente outorgada.

Bem intencionado e julgando ainda haver salvação para tais concursos, Nestor de Holanda "entrou numa fria". Foi desrespeitado com tôdas as características do deboche. E se a "Revista do Rádio" não explicar bem direitinho — o que não será tarefa fácil — Mister Eco também estará com cara de mula de padre, sem saber mais o que significa realmente o têrmo calhordagem.

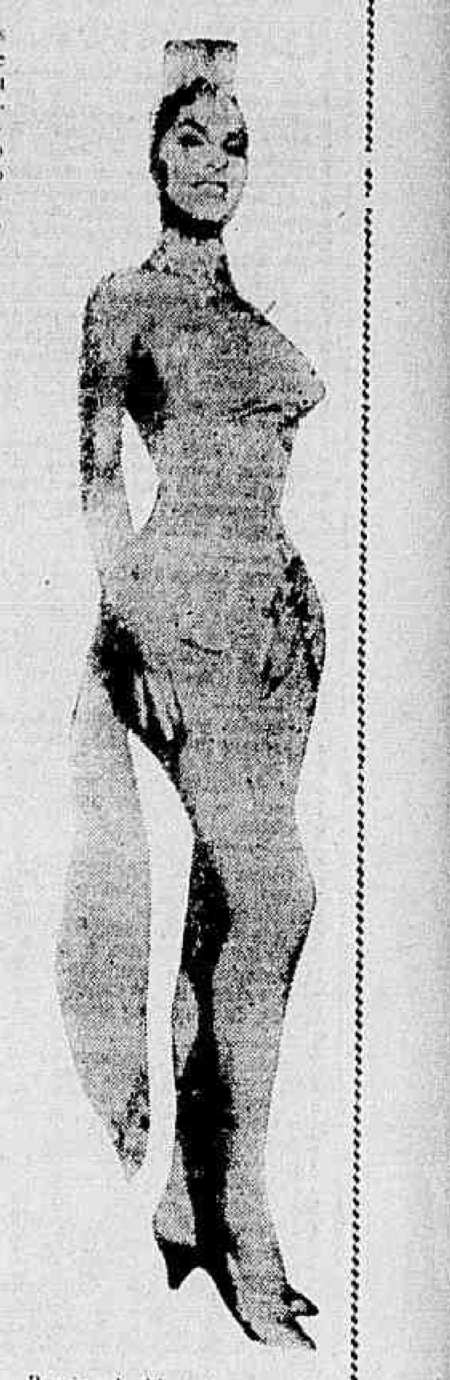

Rosângela Marçal estará em "Samba in Las Vegas", o "show" carnavalesco do Night and Day, com a estréia prevista para sexta-feira próxima

Dona Jane

A TEMPORADA relâmpago de Jane Russel, no Meia-Noite do Copacabana Pálace, não contrariou a expectativa de ninguém. Decepcionou mesmo. Na sua estréia quase havia mais colunistas que público pròpriamente dito. Por isso, um noctivago que lá compareceu com 2.200 cruzeiros, comentava à porta do Drink: "Em matéria de Jane Russel, eu fico com Norma Benguel e dou Nanci Montez de lambuja".

Lúcio quer viajar

LUCIO Alves esta organizando um conjunto musical da melhor categoria para excursionar pela Europa. A primeira exibição seria em Portugal, onde Lúcio já tem entendimentos pràticamente concluídos. Acontece, entretanto, que, para a viagem de um grupo de artistas, se faz necessária a ajuda oficial e os podêres competentes nunca estiveram muito interessados nese assunto. Existe, é certo, uma lei para a divulgação da música popular brasileira no exterior, dispondo de boa e progressiva verba. Esta lei, porém, tem os seus donos. E' privilégio de um grupo interessado em difundir os seus próprios baiões, badalar no bem-bom da vida e mostrar lá fora que o botocudo é um povo que ainda se veste de cangaceiro.

Morilla

O "BALLET" espanhol de Juan Morilla volta hoje ao Golden-Room do Copa, onde permanecerá até sábado. Vale a pena se assistir ao Morilla, sem dúvida um excelente bailarino.

A boa música de Au Bon Gourmet tem no excelente pianista Carlinhos um dos seus pontos altos

Mister Momo

SEM qualquer aviso ao respeitável público, o "show" do Fred's, fartamente anunciado para ser estreado ontem, só o será amanhã, se não houver outra transferência confidencial.

Bambu

ESPECIALIZADA em galetos, essa casa, situada na Rua Ministro Viveiros de Castro, contraria o "slogan" dos pequeninos galináceos. Pelos preços que cobra, quem morre "al primo canto" é o freguês, que não tiver a previdência de levar um caminhão de dinheiro. Galetinhos de lascar!

Festival do Rio

COM a coroação de "Miss Exposição", a bela Rosaly Rondelli, se encerra hoje o Festival do Rio. "Miss" e "Princesas" desfilarão pelas ruas da cidade a partir das dezoito horas, rumando para o Campo de São Cristóvão, onde, com um grande "show", se comemorará também o término das obras da Exposição Internacional da Indústria e do Comércio, que quase fica para as calendas gregas.

Produção de 15 mil na Landulfo Alves

Relações Públicas

A REFINARIA Landulpho Alves, localizada em Salvador e pertencente à PETROBRAS, que há dez anos atrás, quando foi concluída sua construção, tinha capacidade para refinar 2 mil e 500 barris de petróleo diários, sofreu profunda reforma, cujas obras, dirigidas pelo engenheiro Alberto de Almeida Flores, tiveram à duração de 43 dias, estando agora capacitada a processar 15 mil barris diários.

No discurso que pronunciou, no salão de reuniões da administração da Refinaria Presidente Bernardes, presidindo a entrega de diplomas aos engenheiros que concluíram o Curso de Manutenção de Equipamentos de Petróleo, o general Idálio Sardenberg, presidente da Petrobrás, afirmou que, graças ao espírito de patriotismo dos que se dedicam àquela emprêsa, foi possível realizar, em apenas alguns anos, o que normalmente levaria decênios.

Produção ultrapassou 94 mil

O mais alto nível de produção até agora obtido nos campos de petróleo da Petrobrás na Bahia foi conseguido no último mês de outubro, quando foram extraídos, no dia 20, mais de 90 mil barris.

Ônibus elétricos

Já foram embarcados em Gênova, com destino ao Rio, os primeiros ônibus elétricos que já no próximo mês de dezembro estarão sendo utilizados em nossa capital. Como já é do conhecimento público, a primeira linha experimental ligará o Castelo ao Morro da Viúva, no Flamengo.

Aviação

O Comitê Técnico da IATA (International Air Transport Association) estará reunido a partir de hoje até o próximo dia 2 de dezembro, no Copacabana Palace. Vinte e uma nações estarão representadas, sob a presidência do senhor R. V. Carleton, da Braniff, discutindo problemas de tarifas, de ruídos dos jactos, de infraestruturas e de vôos supersônicos.

Convidado

Ainda êste ano virá ao Brasil, como convidado da Associação Brasileira de Imprensa, o senhor Henrique Moreira Batista, grande amigo do nosso país e Secretário Nacional de Informações do govêrno português.

TRINTA ANOS DE SERVIÇOS

RIO — Romualdo Perrotta completa, hoje, trinta anos de serviços prestados ao DIARIO CARIOCA. Para a direção dês te jornal e para os que nêle trabalham a efeméride é profundamente grata e a registramos com a maior satisfação. Pertencente à "velha guarda" do DIARIO CARIOCA, do qual poucos restam em nosso convívio, Romualdo Perrotta é, sem dúvida alguma, um grande exemplo de profissional. No transcurso desta data, não fazemos senão justiça, em proclamar as qualidades morais do nosso companheiro que muito o eleva no conceito de todos que o conhecem: dedicação, caráter, probidade profissional e entusiasmo pela sua vida de trabalhador da imprensa. Os colegas e amigos de Romualdo Perrotta vão lhe prestar, hoje, uma bela homenagem, aliás justa e merecida

EXPOSIÇÃO DE QUADROS

RIO —

Professor Roberto Ferreira da Silva participa a sua exposição, no "Grêmio São Luís Gonzaga". Rua Miguel Angelo, 769 — Caxambi-Meier — dia 30-11-60 às 20 horas.

HOMENAGENS DE BONN AO MINISTRO CLÓVIS SALGADO

RIO —

O embaixador Herbert Dittmann, da República Federal da Alemanha, vai entregar, amanhã, a Grã-Cruz de seu país ao sr. Clóvis Salgado, ministro da Educação, durante um almôço a ter lugar na Rua Cândido Mendes, 784. A comenda deve-se aos serviços prestados pelo prof. Clóvis Salgado à causa do estreitamento das relações culturais germano-brasileiras.

DR. AGOSTINHO DA CUNHA

SIFILIS — CANCER — ECZEMAS — VERRUGAS — ESPINHAS — FURUNCULOS — QUEDA DO CABELO — PELOS NO ROSTO — VARIZES — ETC

Rua da Assembléia, 73 — Telefone: 42-1155 — Residência: 45-1318 das 16 às 19 horas

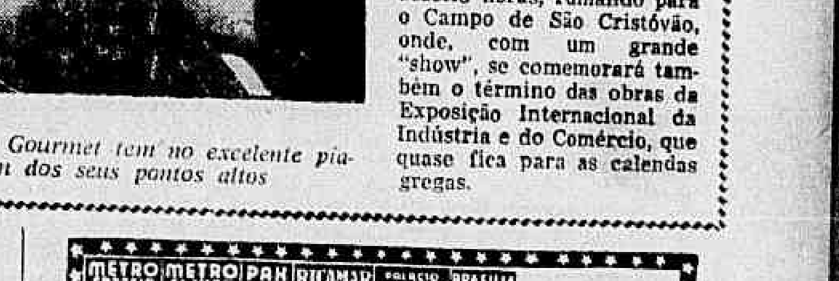

CLINICA MEDICO-CIRURGICA DO

DR. AMÉRICO CAPARICA

Consultorio: Rua Visconde do Rio Branco, 31 (Elevador) — Telefone: 42-2050 — Diàriamente das 15 às 18 horas. Residencia: Rua Gonçalves Crespo, 366 (1.º andar) Apartamento n.º 801 — Telefone: 28-0265

CARTAZ

TEATROS

ARENA — 25-9812

ARENA DA ARQUITETURA — 46-1270 — "A Mais Valia Vai Acabar, seu Edgar" — De Oduvaldo Viana Filho. Quintas, sextas e sábados, às 21 horas. Domingos, às 19 horas. Av. Pasteur, 250.

BOLSO — 27-3122 — "A Cegonha se Diverte" — Comédia de André Roussin com Aurimar Rocha, Lau... Suarez, Glória e Ladainy e Maria Esmeralda. Às 21,15 horas. Aos sábados e domingos, às 14 horas, Paulo Gama apresenta "O Rei Mentiroso" peça infantil de Graça Mello com Milton Lopes, José Pedro e Silvia Patricia.

CARLOS GOMES — 22-7581.

COPACABANA — 57-1818 — "Society em Baby Doll" — Comédia de Henrique Pongetti com André Villon e Yara ... Às 21,30 horas.

DULCINA — 32-5817 — "BLUM" — De H. S. Discepolo e Júlio Porter. Com Rodolfo Mayer e Conchita de Morais. Às 21 horas.

GINASTICO — 42-4521 — "Com a Pulga Atrás da Orelha" — Comédia de Georges Feydeau com Fernando Montenegro, Italo Rossi e Sergio Brito. Teatro dos 7. Às 21 horas.

JARDEL — 27-8712 — "Tôdas elas são Barbadas" — Comédia com Cole, Lilian Fernandes e Rui Cavalcanti. Às 20,20 e 22,20 horas.

JOAO CAETANO — 43-4276 — "Carnaval na Ilha do Sol" — Revista de Diva Ferreira da Silva com Luz del Fuego, Wilza Carla e Costinha. Estréia amanhã às 21 horas.

MAISON DE FRANCE — 52-8678.

MATRIZ — 36-4865 —

MESBLA — 22-7622. — "Dois na Gangorra" — De Gibson com Tônia Carrero e Paulo Autran. Às 21 hs.

MUNICIPAL DE NITEROI.

MUNICIPAL DO RIO DE JANEIRO 43-2160

PASSARO AZUL — ...

PRAÇA — 37-3709 e 31-0785 — "Um Elefante no Caos" de Millôr Fernandes — Com Maria Sampaio, Adriano Reis, Cláudia Corrêa e Castro Camila Amado, Emílio de Matos e Procópio Mariano. Às 21,30

RECREIO — 22-8164 — "E Alque Alque no Pixoxó" — Valter Pinto com suas Folias de 1960. Com Oscarito e Nélia Paula. Às 20 e 22 hs.

RIVAL — 22-2721 — "Espreme Que o Caldo Sai" — Produção Gomes Leal com Silva Filho e sua Cia. No elenco, Eloina e Carlos Mello. "Strip-tease" em prêto e branco. Às 20 e 22 horas.

SANTA ROSA DE LIMA — "A Formiguinha que Foi à Lua" — Peça infantil de Zuleika Mello. Aos domingos às 10,30 e 16 horas.

SERRADOR — 42-6442.

S. JORGE — 43-5031.

TABLADO — 26-4555.

TIJUCA — 28-1039 — "A Raposa e as Uvas" — De Guilherme Figueiredo. Com Sérgio Cardoso. Às 21 horas.

Alterações de programas poderão ser feitas em cartas dirigidas à nossa redação. Avenida Rio Branco, 25, sobreloja.

UNIAO — 57-1428 — "Allegro e Adágio" — Apresentação de Don Diego Cristian. As segundas, têrças e quartas-feiras às 21 horas.

ZAQUIA JORGE —

CINEMAS

VITORIA — "Espinhos da Carne" (The Bramble Bush) — Drama americano (em cinemascópio e tecnicolor) com Richard Burton e Barbara Rush. Às 14, 16, 18, 20 e 22 horas. Impróprio até 18 anos. Apresentação da Warner Bros.

PATHE, RIVIERA, MAUA e PARA TODOS — "Brôto para o Verão" (Une Fille Pour L'été) — Comédia francesa com Pescale Petit. Às 12 (sòmente no Pathé), 14, 16, 18, 20 e 22 horas. Impróprio até 18 anos. Apresentação França Filmes.

METRO (Passeio), METRO (Tijuca), PAX, RICAMAR, HIGIENOPOLIS e BRASILIA — "A Noite dos Malditos" (The Beat Generation) — Policial americano com Steve Cochran e Mamie Van Doren. Às 12 (sòmente no Metro Passeio), 14, 16, 18, 20 e 22 horas. Impróprio até 18 anos. Apresentação da MGM.

BRUNI (Flamengo) — "Messalina, a Venere Imperial" (Messalina, Venere Imperadrice) — Drama italiano (em cinemascópio e tecnicolor) com Belinda Lee e Spiros Focas. Às 14, 16, 18, 20 e 22 horas. Impróprio até 18 anos. Apresentação da Art Films.

OPERA — "Ela e os Homens" — Musical francês (em cinemascópio e tecnicolor) com Zizi Jean Marie e Daniel Gelin. Impróprio até 14 anos. Apresentação França Filmes. Às 14, 15,40, 17,20, 19, 20,40 e 22 horas.

CINEAC TRIANON — "Folias em Strip-Tease" — Musical francês com cartazes internacionais. Às 14, 16, 18, 20 e 22 horas. Impróprio até 18 anos. Apresentação França Filmes. No programa, eleição de Miss Universo.

ALVORADA (Cinema de Arte) — "Tempos Modernos" (Modern Times) — Comédia escrita, dirigida, produzida e representada por Charlie Chaplin. Às 16,30, 19 e 21,30 horas. Aos sábados, domingos e feriados sessões também às 14 horas. Censura livre. Reapresentação da United Artists.

ART PALACIO (Meier) — "Casanova, Amante Sublime" — Drama italiano com Gabriele Ferzetti. Às 14, 16, 18, 20 e 22 horas. Impróprio até 18 anos. Reapresentação da Art Filmes.

PRESIDENTE — "O Ladrão de Bagdá" (The Thief of Bagdad) — Aventuras (inglês em tecnicolor) com Sabu e Conrad Veidt. Às 14, 16, 18, 20 e 22 horas. Impróprio até 10 anos. Reapresentação da British Films.

ART PALACIO (Copacabana) — "La Doce Vida" (La Doce Vita) — Produção de Frederico Fellini com Marcello Mastroianni, Anita Ekberg, Anouk Aimée e Magali Noel. Palma de Ouro no XIII Festival de Cannes. Horários especiais: diàriamente às 15,30 e 20,30. Aos sábados, domingos e feriados, sessões também às 9,30 horas. Impróprio até 18 anos. Apresentação da Art Films.

PALACIO, ROXI, MADRI e IMPERATOR — "Voracidade Humana" (L'eau Vive) — Drama francês (em cinemascópio e tecnicolor) com Pascale Audreto e Andree Debar. Às 14, 16, 18, 20 e 22 horas. Impróprio até 18 anos. Apresentação da Fox.

S. LUIS — "O Circo dos Horrores" (Circus of Horrors) — Drama intenso (americano em tecnicolor) com Anton Diffring e Erika Remberg. Às 14, 16, 18, 20 e 22 horas. Impróprio até 18 anos. Apresentação da Imperial.

METRO (Copacabana) — "Ben-Hur" (Ben-Hur) — Épico (americano em tecnicolor) com Charlton Heston e Jack Hawkins. Direção de William Wyler. Horários especiais: sessão noturna, de segunda a sábado, às 20 horas; domingos e feriados às 19,30 horas; vesperais às 15 horas às quintas e sábados e às 14,30 aos domingos e feriados; pela manhã às quintas, sábados, domingos e feriados sessões às 9,30 horas. Censura livre. Apresentação da MGM.

ESKYE (Tijuca) — "Don Quixote" — Comédia russa (em tecnicolor) com Nicolai Cherkassov e Iuri Tolubeiev. Às 14, 16, 18, 20 e 22 hs. Censura livre. Apresentação da Tabajara Films.

PLAZA, CARUSO (Copacabana), FLORIDA e OLINDA — "Tempestade" (Tempest) — Drama italiano (em cinemascópio e tecnicolor) com Silvana Mangano, Van Heflin e Viveca Lindfors. Às 14, 16,30, 19 e 21,30 horas. Impróprio até 14 anos. Reapresentação da Paramount.

ODEON, ALASKA E AMERICA — "Guerra Relâmpago" (Blitzkrieg) — Drama de guerra (documentário alemão) com narração de Moses Domingues. Às 14, 16, 18, 20 e 22 horas. Censura livre. Apresentação da Imperial.

COPACABANA, LEBLON, BOTAFOGO, CARIOCA e SANTA ALICE — "Anatomia de um Crime" (Anatomy for a Murder) — Policial (americano) produzido e dirigido por Otto Preminger com James Stewart. Às 15, 18 e 21 horas. Impróprio até 18 anos. Reapresentação da Columbia.

ART PALACIO (Tijuca), ASTORIA, SAO JOSE, AZTECA, NACIONAL e REGENCIA — "Judite e Holofernes" (Giuditta e Oloferne) — Drama italiano (em cinemascópio e tecnicolor) com Massimo Girotti e Isabel le Corey. Às 14, 16, 18, 20 e 22 horas. Impróprio até 10 anos. Apresentação da Art Films.

RIAN — "Vera Cruz" — Aventuras (americano em cinemascópio e tecnicolor) com Gary Cooper e Burt Lancaster. Às 14, 16, 18, 20 e 22 horas. Impróprio até 14 anos. Reapresentação da United Artists.

IMPERIO e MEIER — "Escuta Minha Canção" (Escucha mi Cancion) — Musical espanhol (em tecnicolor) com Joselito Jiménez. Às 14, 16, 18, 20 e 22 horas. Censura livre. Reapresentação da Pelmex.

Pelo míolo da raia

De OSCAR VARÊDA

Foi o êxito esperado a noturna inaugural. — Tudo correu certinho. — A parte social estêve perfeita com a presença daquêles nomes conhecidos que todos os dias enfeitam as colunas especializadas.

Tècnicamente boa a reunião com resultados normais e disputas limpas com finais que emocionaram. — Sem mêdo de errar, posso dizer que foi a maior noite que já viveu o turfe carioca. Em tudo.

Quanto a iluminação, podemos dizer que estêve quase perfeita. Talvez por teimosia continuo a estranhar a falta de maior concentração de luminosidade na pista usada para as corridas. Existe muito desperdício em certos trechos. — Coisa para ser acertada com o tempo.

Resta agora seguir programando sempre as noturnas, porque o público já compreendeu e os profissionais também a atração e o valor que elas representam no progresso do "esporte dos reis" nesta cidade.

Agora alguns rabiscos sôbre os páreos disputados. — Só a noite deu jeito na encabulada FORTUNATA. Estava há um ano para ganhar. Desta vez o Bequinho já entrou dominando na reta e a eguinha chegou desfolhando a margarida sem esperar por ninguém.

Alguém piou que BAILARINA entre as luzes só poderia brilhar. Justo como bôca de bode. — Foi lá e primeiro ela. Largou logo bufando na anca de GUALISCA e na reta disse adeus e foi embora. — Com as outras só encontrou no chuveiro.

Outro pio de um entendido em corridas noturnas. — "Você precisa ver como cavalo tordilho corre de noite". — Veio a banca do moço após a vitória de MONJE BRANCO. De fato o bicho correu o diabo. E o rapaz embalou quando mostrou que também EMBALADO que formou a dupla usa a mesma coloração no pêlo. — Coisas de brasileiro sabido...

Veio AVARÉ enganando até a reta, pois vinha tocado tôda vida. Mas na hora de apronter o chocolate os que vinham fácil, não vieram e êle seguiu na mesma toada na segunda do sanfoneiro.

ABIO mostrou que é cavalo de sangue boêmio. Sempre trabalhou bem e não confirmou. De noite foi lá para segundo deixando uma promessa enorme para a próxima.

INDIAN FLOWER foi outra que confirmou a preferência. Egua danadinha está ali. Conseguiu sua vitória de número dez nesta temporada. E não se espantem se ela ainda aumentar a conta até o fim do ano.

Na prova de maior atração, outro favorito acertou o pé. TENDER largou já mandando pelo início da variante e na reta disparou para o espêlho. MANO A MANO com àquele pesão foi ótimo segundo, estragando uma festa antecipada do Luiz Diaz que achava o bicho imperdível.

E a história terminou com uma nova direção perfeita do sr. R. Penido. QUERIDERE veio na hora de engolir o bife que MANSAO trazia mastigado.

Vem notícia triste de São Paulo. Bateu bursaliose em MAJORS DILLEMA. Coisa para afastar o bicho das pistas durante um tempão.

O G. P. "Paraná" está chegando e bom Licínio Salgado está fazendo o tradicional movimento para levar bons valores cariocas para o brilho da festa. — Sôbre o assunto falarei melhor nestes próximos dias, esperando uma ajuda do Rodolfo Bettega que ficou de mandar noticiário farto para o DC. Estou esperando.

Posso até agora garantir que ARLECHINO, UMDO e ZANGADO estão arrumando as malas com destino a Curitiba. Com êles irão Ricardo, Rigoni e Castillo. — Atuações seguras no Paraná.

Nícia Miranda é o colírio de hoje em nossa galeria. — Se tudo foi azul na noturna, os olhos perdidamente azuis da môça Nícia para azular ainda mais o ambiente. — E tenho dito...

... E já que falamos em Castillo. Você viu Emidgio o que o ZIMBO fez na noturna. Largou, foi ficando e chegou aos pedaços em último lugar, dando uma bruta pena em quem viu o triste espetáculo. — Dá cama para êle... dá Castillo...

Domingo a coisa esquenta em São Paulo com a volta de FLAT-FOOT querendo tirar forra de ACARA. Os dois e mais os seguintes atletas atuarão no "Derby": FOXTAIL, NEWEL, AVALON, GARBOREJO, EMPYREU, DRASTICO, ALVÃO, GALOPADOR, QUINTUPLO e MYRDHAL.

Para completar, AVALON pregando 168" nos 2.400, perfila-se como o melhor azar do páreo, já que êste exercício foi o que mais impressionou aos corujas da garôa. — O páreo por tudo, promete agradar lambretas...

E o resto pode ser passagem ou como sàbiamente afirma o "Mosquito" Valter Pinto: — "E Nique nique no pinoxó"...

BOA VISTA ESTÁ BEM; RETA: 37"2/5

"Dobradinha" onze parece "barbada"

RIO —

O cavalo Boa Vista, que vem produzindo boas exibições, ùltimamente, na Gávea, reaparece em boas condições de treinamento, sendo uma das melhores indicações do programa de amanhã, no quarto páreo, no qual atuará de parelha com a grande favorita Indian Flower — vencedora "esbarrada" de uma das provas da corrida noturna de anteontem.

O pensionista de Paulo Morgado apronton na manhã de têrça-feira última sob a direção de Jeferson Bofica, que o pilotará mais uma vez, percorrendo a distância de 600 metros em 37"2/5, num dos bons aprontos daquele dia. Tanto Indian Flower como Boavista vão ao páreo com enorme "chance" de vitória, sendo, portanto, a "dobradinha" onze uma boa indicação para o público apostador.

APRONTOS

Eis os aprontos anotados pela reportagem do S. I. P.:

1.º Páreo:
Jamoy, Lad — 700 em 50"3/5.

2.º Páreo:
Pamona, J. Vieira — 600 em .. 36"2/5.
Vandale, Lad — 700 em 46".
Fauvette, L. E. Castro — 600 .. em 38".

3.º Páreo:
Vereda, P. Lobre — 700 em .. 49"3/5.
Mirandolina, D. Azevedo — 600 em 40".
Fidalga de Madrid, J. Vieira — 360 em 23"2/5.

4.º Páreo:
Boa Vista, J. Baffica — 600 em 37"2/5.
Kermann, H. Lima — 700 em .. 48"1/5.
Baccarat, P. Fontoura — 700 em 46"2/5.

5.º Páreo:
Fairford, A. Vieira — 600 em 40".
Safari, M. Henrique — 360 em 23".
Don Segundo, J. Santos — 360 em 24".
Xerez, Lad — 600 em 38".

6.º Páreo:
Miralua, C. R. Carvalho — 360 em 26".
Vespertina, P. Lima — 700 em 46".
Teteca, A. Caminha F.º — 360 em 28"2/5.
Katushka, Lad — 600 em 38".
Ocara, J. M. Santos — 600 em 38".

7.º Páreo:
Tabac Blond, W. Andrade — 700 em 51"2/5.
Torié, M. Henrique — 700 em .. 41"2/5.
Zêlia, J. Portilho — 600 em 38"2/5.
Devaneo, A. Nahid — 600 em 38".

8.º Páreo:
Promessa, Lad — 360 em 26"3/5.
Poncho Negro, P. Lobre — 600 em 40"2/5.
Farouche, D. Moreira — 600 .. em 38".
Quinaaju, J. Portilho — 600 .. em 38".
Mister Money, A. M. Caminha — 360 em 28"1/5.
Zito, C. R. Carvalho — 600 em 37"1/5.
Jonformal, Lad — 600 em 37"1/5.

FORTALEZA COM A TAÇA NORTE

SALVADOR —

Os dirigentes do Esporte Clube Bahia haviam endereçado aos do Fortaleza, um convite para uma ou duas exibições, nesta capital, oportunamente, a fim de que a torcida baiana pudesse ver em ação, mais uma vez, contra o onze titular do tricolor da Boa Terra, o detentor do título de campeão do Norte. Todavia, isso não foi possível, agora, em face dos compromissos do Fortaleza, contra o Palmeiras, pela "Taça Brasil", já acertados para os dias 22 e 28 do corrente. Contudo, os alencarinos responderam ao Bahia, que na segunda quinzena de dezembro, estarão nesta capital, a fim de pelejar com o campeão brasileiro, ocasião em que êste fará entrega da "Taça Norte", conquistada pelo campeão cearense. (SP-DC)

Nau fracassou por ter levado um fecha

O treinador João Araújo informou que a sua pupila Nau não obteve melhor colocação em virtude de ter levado um violento fecha logo após a saída.

José Correia, pilôto de Nau, declarou — confirmando a informação de João Araújo — que logo após a partida foi violentamente fechado por Kaleça, que por sua vez foi levada por Qualquer, quase caindo.

OCORRENCIAS

As ocorrências verificadas vêm a seguir:

QUINTA-FEIRA

1º Páreo — J. G. Silva (Recanta) declarou que, na entrada da reta, foi desgarrado por Joaneira (I. Pinheiro).

4º Páreo — J. Araújo (treinador de (Nau) declarou que sua pensionista não obteve melhor colocação em virtude de ter sido fechada logo após a saída. J. Corrêa (Nau) declarou que logo após a partida, foi violentamente fechado por Kaleça (P. Lima) que foi levada por Qualquer (G. Almeida) quase caindo.

6º Páreo — F. Maia (Obediente) declarou que na primeira curva, ao firmar sua montada, a cana da rédea de dentro escorregou por estar muito suada, não podendo corrigi-lo e prejudicando, assim, Leafless (J. Corrêa).

8º Páreo — C. R. Carvalho (Vila Real) declarou que na partida Mister Money (A. M. Caminha) foi de golpe para dentro, prejudicando-o. J. Corrêa (Phoebus) declarou que uns 30 metros após a partida, Pampeiro (J. G. Silva) correu para dentro e Kreisler (L. E. Castro) foi para fora lesando um funil e obrigando, assim, o declarante a "levantar". A. M. Caminha (Mister Money) declarou que na partida Vovô Américo (A. Reis) foi para dentro prejudicando-o bastante. Adiantou, ainda, que por sua vez acarretou algum prejuízo a Vila Real (C. R. Carvalho), em virtude do motivo acima mencionado.

SABADO

1º Páreo — Mário Mendes, treinador de Miss Grilo, declarou que a sua pensionista não obteve melhor colocação por ter sido acometida de hemorragia.

4º Páreo — J. Baffica (Los Andes) declarou que seu conduzido não correspondeu ao esperado, deixando de confirmar os bons trabalhos produzidos durante a semana.

7º Páreo — J. Carlindo (Brisamar) declarou que apesar dos seus repetidos esforços, sua pilotada recusou-se a correr em consequência da agua e do barro que lhe atiravam suas rivais.

8º Páreo — C. Morgado (Ichabo) declarou que foi prejudicado, involuntàriamente, pelo "segurador" que caiu à frente de seu pilotado. A Reis (Kâmias) declarou que seu conduzido mancou na altura dos 700 metros.

DOMINGO

1º Páreo — Valter de Freitas treinador de Beiçudinha, declarou que a sua pensionista foi acometida de hemorragia, durante o percurso.

6º Páreo — Valdemiro de Andrade (Hisna) declarou que sua pilotada sentiu de um dianteiro, na entrada da reta.

PAULO

Paulo Morgado, o atual líder da estatística, que vai apresentar em grande forma a parêlha Indian-Flower-Boavista

Timene vai estrear em páreo "jeitoso"

RIO —

A égua Timene, um dos bons valores da turma de quatro anos, em Cidade Jardim, vai estrear no quarto páreo de sábado próximo, no Hipódromo da Gávea, com amplas possibilidades de êxito.

Aquela pensionista de Manoel Cavalheiro é uma filha de Seventh Wonder e Comarca, de criação do Haras do sr. José Paulino Nogueira, e de propriedade do Stud Santa Terezinha. Desta mesma coudelaria deve estrear o cavalo Draft, um filho de Tévere, bastante "pintoso", e que vem de Cidade Jardim precedido de algum "cartaz".

RELAÇÃO

TIMENE — feminino, alazão, S. Paulo, nascida em 2-9-56 por Seventh Wonder em Comarca, criação do sr. José Paulino Nogueira e propriedade do Stud Santa Teresinha. Treinador: Manoel Cavalheiro.

ARTE — feminino, tordilho, S. Paulo, nascida em .... por Prosper em Maundy-Money, criação do sr. A. J. Peixoto de Castro e propriedade do sr. Sérgio Peixoto de Castro Palhares. Treinador: Osmar Reis.

JUDY — feminino, castanho escuro, S. Paulo, nascida em .. 12-10-57 por Simplon Express em Salacia; criação do sr. Paschoal Conso e propriedade do Stud Naupir. Treinador: Antônio Pinto da Silva.

FLÓRIDA — feminino, alazão tostado, S. Paulo, nascida em 27-7-57 por Flamboyant de Fresnay em Florelle, criação e propriedade do Haras Ipiranga. Treinador: Claudemiro Pereira.

MONTEIBIS — masculino, castanho, Paraná, nascido em .. 10-6-57 por Monterreal em Mística, criação do Haras São Joaquim e propriedade do Stud São Judas Tadeu. Treinador: Moisés de Araújo.

NESPRAL — masculino, castanho, Rio de Janeiro, nascido em 10-11-57 por Winter Crop em Juventa, criação do sr. Osvaldo Aranha e propriedade do Stud Trocadero. Treinador: Valter Alfano.

OLD NICK — masculino, tordilho, S. Paulo, nascido em ... 25-7-56 por Mossler em Ballyhoo, criação do Haras Fazina e propriedade do sr. João Rangel Pinto. Treinador: Rolando Pereira.

DAFT — masculino, castanho pinhão, S. Paulo, nascido em ....por Tévere em Decatire, criação do Haras São Luís e propriedade do Stud Santa Teresinha. Treinador: Manoel Cavalheiro.

Edel acha...

(Conclusão da 9ª pág.)

lista brasileiro foi para o Palácio Guanabara, onde o governador Sette Câmara lhe entregou um par de luvas douradas. Eder as experimentou e repetiu a frase convencional: "procurarei fazer tudo para honrar o motivo por que as mereci".

Entre o sr. Sette Câmara e o pugilista houve o seguinte diálogo:

Gov. — Nós esperávamos esta sua vitória.

Eder — É, eu estava bem treinado. Fui para lá com bastante antecedência, tive tempo de me preparar.

Gov. — Li na revista "Manchete" que você terá de enfrentar um francês.

Eder — É, o Halimi. A luta está marcada para janeiro, pròximamente dia 24.

Gov. — Vai ser onde?

Eder — No Ibirapuera.

Gov. — Você está preparado?

Eder — Bom, o Halimi foi vencido por nocaute duas vêzes pelo Becerra, que perdeu por nocaute para o Sanchez. Como venci o Sanchez por nocaute... Podia ir assistir a luta.

Gov. — Não sei se poderei, mas gostaria de ir.

Eder — Creio que vale a pena.

Gov. — Bom, agora vou lhe entregar as luvas douradas.

FICA NO RIO

Do Palácio da Guanabara foi em carro particular para o Automóvel Clube, já que o do Corpo dos Bombeiros tivera um desarranjo. Eder declarou que há uma boa proposta para que a luta seja realizada em Los Angeles, mas prefere o Ibirapuera; que ficará no Rio a manhã de hoje para ir à praia; que voltará para se exibir em um programa de televisão o mais brevemente possível

Brincadeira...

(Conclusão da 9ª pág.)

ATLETAS

Conseguiu disputar, para tornar-se bicampeão da série urbana e supercampeão amador da Guanabara, o Paredense utilizou 42 atletas, dos quais disputaram a última temporada os seguintes:

Mão de Onça e Marujo (arqueiros), César, Josacri, Edil, Tião Biriba, Adauto e Osmário (médios), e Guina, Wandeco, Baduna, Zé Maria, Paulino, Arizinho (atacantes). Além de Guina, Edil e Osmário, atletas internacionais, efetivos da seleção amadora do Rio, apresenta o Paredense, Badusa, ex-atacante do Botafogo, Tião Biriba, ex-olariense e um grupo de novatos onde se destacam César, Mão de Onça e outros, sem contar com Da Silva, atualmente titular do Olaria.

EM CIMA

Tendo na presidência o professor Silas Neves e na direção de esportes o já conhecido Pedrinho, o quadro do Paredense caminha a passos largos para uma posição de destaque no cenário futebolístico amador da Guanabara E bem o merece, afinal.

Montarias oficiais: amanhã

RIO —

1º Páreo — Às 14 horas — 1.200 metros Cr$ 80.000,00

		Ks
1—1	Jealous, J. Baffica	58
2	Laika, J. M. Santos	56
2—3	Tunquelen, C. R. Carvalho	56
4	Westpoint, A. M. Caminha	58
3—5	Minguito, A. Reis	58
6	Don Alex, A. Caminha Fº	58
4—7	Vovó Joana, A. Santos	56
8	Jamoy, F. Maia	56

2º Páreo — Às 14,30 — 1.300 metros Cr$ 100.000,00

		Ks
1—1	Michélia, J. Corrêa	57
2—2	Pamona, F. Maia	57
3	Vandale, A. Barroso	57
3—4	Fauvette, M. Silva	57
5	Nau, A. Santos	57
4—6	Pristina, J. Marchant	57
7	Teimosa, A. Reis	57

3º Páreo — Às 15 hs — 1.300 metros Cr$ 100.000,00

		Ks
1—1	Vereda, P. Lobre	57
2	Bossue, F. Maia	57
2—3	Marinha, M. Silva	57
4	Mirandolina, D. Azevedo	57
3—5	Mansão, A. Reis	57
"	Myrica, J. Corrêa	57
6	Hidalga de Madrid, A. Barroso	57
4—7	Queridere, Não correrá	57
8	Lagunita, J. Portilho	57
9	Quetillante, P. Lima	57

4º Páreo — Às 15,30 — 1.300 metros Cr$ 60.000,00

		Ks
1—1	Indian Flower, M. Silva	54
"	Boa Vista, J. Baffica	56
2—2	Intrometido, Não correrá	50
3	Javelin, P. Lima	52
3—4	Quarral, L. Santos	50
5	Gata, I. Oliveira	48
4—6	Kermann, H. Lima	52
7	Hunding, F. Maia	50
8	Baccarat, P. Fontoura	52

5º Páreo — Às 16 hs — 1.300 metros Cr$ 80.000,00

		Ks
1—1	Fairford, A. Bolino	54
2	Oversay, M. Silva	56
2—3	Duraznito, J. Corrêa	56
4	Safari, M. Henrique	56
3—5	Xerez, A. Barroso	58
6	Mitsouko, A. M. Caminha	58
7	Poeta Negro, F. Maia	54
4—8	Don Secundo, J. Santos	56
9	Horário, A. Santos	54
10	Haritain, J. Marinho	54

6º Páreo — Às 16,30 — 1.300 metros (Destinado a aprendizes de 2ª, 3ª e 4ª categorias) — Cr$ 80.000,00 (Betting)

		Ks
1—1	Montegê, F. Maia	60
2	Miralua, C. R. Carvalho	54
3	Magda, E. Brandão	54
2—4	Vespertina, P. Lima	54
5	Teteca, A. Caminha Fº	54
6	Kina, A. M. Caminha	56
3—7	Katushka, A. Barroso	54
8	Domani, I. Oliveira	54
9	Dama Negra, Não correrá	60
4-10	Ocara, J. M. Santos	60
11	Amoureuse, J. Santos	54
"	Miss Elegante, F. Conceição	58

7º Páreo — Às 17,05 — 1.300 metros Cr$ 80.000,00 (Betting)

		Ks
1—1	Tabac Blond, W. Andrade	60
2	Torié, M. Henrique	56
2—3	Gorgorano, M. Silva	58
4	Kimono, Não correrá	56
3—5	Xiba, J. Portilho	54
6	Sake, J. Tinoco	54
7	Endiablé, P. Lobre	54
4—8	Pedrinho, L. E. Castro	58
9	Divinum, A. Nahid	54
10	Hervão, J. Baffica	56

8º Páreo — Às 17,40 — 1.300 metros Cr$ 100.000,00 (Betting)

		Ks
1—1	Valpariso, M. Silva	57
"	Visoo, A. Santos	57
2	Prometheu, A. Bolino	57
2—3	Mogno, A. Reis	57
"	Tenaca, J. Corrêa	57
4	Poncho Negro, P. Labre	57
3—5	Farouche, P. Lima	57
6	Quincaju, J. Portilho	57
7	Labatout, J. Tinoco	57
4—8	Mister Money, A. M. Caminha	57
9	Zito, C. R. Carvalho	57
"	Jonformal, F. Maia	57

Caso Amaro...

(Conclusão da 9ª pág.)

tá bem melhor e pràticamente não constitui problema para sábado.

A punição imposta pelo treinador Jorge Vieira ao médio Amaro está desagradando aos outros jogadores do clube que a consideram como excessiva. Embora evitando conversar sôbre o assunto com o treinador, cujas qualidades ninguém discute, os jogadores já fizeram sentir aos dirigentes que não são crianças e o simples fato de um dêles se negar a ir ao teatro — uma peça que já viu duas vêzes — não é motivo para ser punido como indisciplinado.

O sr. Alvaro Bragança, diretor de futebol do América que é muito benquisto tanto pelo treinador como pelos jogadores, é quem está fazendo todos os esforços para que a punição de Amaro seja relegada.

O individual de ontem foi dirigido pelo auxiliar técnico Osni do Amparo, que exigiu muito pouco dos jogadores.

Páreos de sábado e domingo no Hipódromo da Gávea

RIO —

As reuniões de sábado e domingo próximos, no hipódromo da Gávea, estão assim constituídas:

CORRIDA DE SÁBADO

1.º Páreo — às 14,00 horas — 1.300 metros — Cr$ 120.000,00 — (Variante)

1— 1	Quite Boy	6	56
2— 2	Anglo	2	56
3— 3	Nespral	4	56
4	Monteibis	3	56
4— 5	Mamburê	1	56
6	Shia	5	56

2.º Páreo — às 14,30 horas — 1.600 metros — Cr$ 80.000,00

1— 1	Orissanga	1	54
2— 2	Xêta	3	60
3— 3	Juju	[illegible]	52
4	Veneta	5	56
4— 5	Xininha	2	60
6	Montegê	4	50

3.º Páreo — às 15,00 horas — 1.500 metros — Cr$ 100.000,00

1— 1	Zazo	1	57
2— 2	Mormaço	[illegible]	57
3	Tio Godoy	6	57
3— 4	Paissandu	[illegible]	57
5	Dublin	3	57
4— 6	Czar	4	57
"	Embalado	2	57

4.º Páreo — às 15,30 horas — 1.300 metros — Cr$ 100.000,00 — (Variante)

1— 1	Florabela	7	52
2	Finely	8	52
2— 3	Timene	3	58
4	Paddy	9	60
3— 5	Zarmi	2	58
"	Emérita	6	52
4— 6	Eboli	4	56
7	Fútil	5	54
8	Heureuse	1	58

5.º Páreo — às 16,00 horas — 1.500 metros — Cr$ 100.000,00

1— 1	Candoca	7	57
2	Kierrete	4	57
2— 3	Apollonia	3	57
4	Qualquer	2	57
3— 5	Intruja	1	57
6	Ponta Negra	[illegible]	57
4— 7	Fineza	5	57
8	Viçosa	[illegible]	57
9	Jonsiona	6	57

6.º Páreo — às 16,30 horas — 1.300 metros — Cr$ 120.000,00 — (Betting — (Variante)

1— 1	Flórida	9	56
2	Nahusia	13	56
3	Aperana	8	56
2— 4	Dauphine	6	56
5	Gringolette	10	56
"	Judy	12	56
3— 6	Bellatrix	4	56
7	Arte	5	56
"	Aleja	2	56
4— 8	Lonely	1	56
9	Quinilda	11	56
10	Goodness	7	56
11	Nora Rose	3	56

7.º Páreo — às 17,05 horas — 1.600 metros — Cr$ 100.000,00 — (Betting)

1— 1	Lictor	4	57
"	Marajan	11	57
2	Tarso	5	57
3	Frater	10	57
2— 4	Ambar	6	57
5	Estelo	13	57
6	Sapo	9	57
7	Rei Mago	3	57
3— 8	Gagal	15	57
9	Frappant	16	57
10	Lyrnus	8	57
11	Exato	1	57
4—12	Nino Bien	2	57
13	Dedlar	12	57
14	Monhuassu	[illegible]	57
15	Bob's	14	57

8.º Páreo — às 17,40 horas — 1.600 metros — Cr$ 80.000,00 — (Betting)

1— 1	Guarancieri	7	52
2	Obediente	9	54
3	Mar Cáspio	8	52
2— 4	Lucky Prince	[illegible]	50
5	Comanche	[illegible]	54
6	Lajão	4	56
"	Açoriano	[illegible]	54
3— 7	Xiu	3	56
"	Xênio	5	52
8	Tio Paulo	[illegible]	56
9	Macon	6	60
4—10	Old Nick	10	56
11	Procurador	2	52
12	Canzoniere	1	52
13	Gargonta	[illegible]	60

CORRIDA DE DOMINGO

1.º Páreo - Às 14,00 - 1.600 metros Cr$ 120.000,00

		ks
1—1	La Guara	58
2—2	Anápolis	56
3—3	Guerilla	56
4—4	Kochana	56
5	Nora Rose	52

2.º Páreo - Às 14,30 - 1.600 metros Cr$ 60.000,00

		ks
1—1	Vergonha	52
2—2	Tatulan	50
3—3	Japa	50
4	Atatona	54
4—5	Typhoon's Daughter	50
"	Sea-Mew	50
"	Sea Venom	58

3.º Páreo - Às 15,00 - 1.400 metros Cr$ 120.000,00

		ks
1—1	Gravure	56
2	Monde	56
2—3	Isolda	58
4	Jatina	56
3—5	Euclídia	56
6	Opolair	56
4—7	Yaya	56
"	Horacina	56

4.º Páreo - Às 15,30 - 1.600 metros Cr$ 120.000,00

		ks
1—1	Cotten	56
"	Sbino	56
2—2	Bel Anil	56
3	Cervo	56
3—4	Azougue	58
5	Relâmpago	56
4—6	Rompante (ex-Chireiro)	56
7	Abril	56
8	Mar Vermelho	56

5.º Páreo - Às 16,00 - 1.600 metros Cr$ 60.000,00

		ks
1—1	Mister Joe	56
2—2	Knickes	52
3	Cachito	56
3—4	Kubelik	58
5	Ichabô	52
4—6	Califfo	56
7	Tiger	50

6.º Páreo - Às 16,30 - 2.000 metros Cr$ 96.000,00 - (Betting)

		ks
1—1	Xanto	60
2	Máximo	56
2—3	Draft	56
4	Sussex	56
5	Rio Tocantins	58
3—6	Montegrande	54
7	Savage	54
8	Volátil	54
4—9	Don Secundo	56
10	Olimpo	58
"	Panieri	56

7.º Páreo - Às 17,05 - 1.400 metros (Grande Prêmio Jockey Club do Rio de Janeiro) - (Clássico) Cr$ 300.000,00 - (Betting)

		ks
1—1	Faustina	52
"	Fuji-Yama	54
2	Ghost Wind	54
2—3	Sisamo	60
4	Quick Chance	54
5	Clicê	52
3—6	Tzarina	58
"	Ali Babá	54
7	Daman	59
4—8	Xaseo	59
9	Anil	54
"	Acaso	54

8.º Páreo - Às 17,40 - 1.300 metros (Pista de Areia) - (Variante) Cr$ 100.000,00 - (Betting)

		ks
1—1	Pegasus	56
2	Luar do Sertão	52
3	Vagabundo	56
2—4	Expresso	52
5	Francolin	52
6	Quebrafogo	52
3—7	Vatapá	52
8	Revolto	52
"	Volteio	52
4—9	Sherif	56
10	Expert	60
"	Kilarney	52

HENRIQUE LAGE COMÉCIO E INDÚSTRIA S. A.

ASSEMBLÉIA GERAL EXTRAORDINÁRIA

São convidados os senhores acionistas a se reunirem, em Assembléia Geral Extraordinária, no dia 9 de dezembro próximo vindouro, às 11 horas, na sede social, na Avenida Graça Aranha, 226 — 12º andar, nesta cidade, a fim de deliberarem sôbre a seguinte ordem do dia:

I — Aumento do capital social;
II — Reforma dos estatutos;
III — Outros assuntos de interêsse social.

Rio de Janeiro, 28 de novembro de 1960

Sylvio de Castro Continentino — Diretor-Gerente.
André Arraes — Diretor-Tesoureiro.

Rádio Mayrink Veiga

APRESENTA

HOJE

20,00 horas — Programa Musical
20,30 horas — "Buate das Casas da Banha" — Patrocínio das "Casas da Banha"(*)
21,00 horas — "Musical Antônio Maria", com Lana Bitencourt — Patroc. do "Polvilho Antissético Granado"
21,25 horas — "Tudo pode acontecer" — Patrocínio dos Cimento Portland e Branco do Brasil"(*)
21,30 horas — "A cidade se diverte" — Patrocínio o "Sabonete Big"(*)
22,00 horas — "Vai levando" — Patrocínio de "Ponto Frio"
22,30 horas — "Panorama Político"
24,00 horas — "O mundo em sua casa"

(*) Programa transmitido em rede com a Rádio Tupi.

LICEU IMPÉRIO

ENSINA-SE CORTE E COSTURA

CONFECÇÃO DE CINTOS PLISSADOS
ACEITAM-SE ENCOMENDAS DE MOLDES
Largo de São Francisco, 26 - 12.º and. Grupo 1220
Ed. Patriarca — Tel. 43-4284
das 15 às 17 horas

"LEMBREM-SE DOS CEGUINHOS"

ESTA É A BONITA CAMPANHA QUE O JORNALISTA
NELSON BATISTA DE AZEVEDO
VEM MOVIMENTANDO NA
RÁDIO COPACABANA
A EMISSORA DO OTIMISMO
ONDAS MÉDIAS: 680 KCS — ZYP-20
ONDAS CURTAS: 4.975 KCS — ZYP-27
NO PROGRAMA
SELEÇÕES ESPIRITUALISTAS

que vai ao ar diàriamente, das 10,30 às 11 horas, solicitando aos ouvintes que no Natal "LEMBREM-SE DOS CEGUINHOS" remetendo às casas de caridade e assistência aos cegos, uma pequena lembrança, em nome do menino JESUS.

Amílcar doente

RIO —

Não concordo com os excessos botafoguenses na análise do comportamento do juiz Amílcar Ferreira: não vejo por que se atribuir a desonestidade a sua calamitosa atuação. Aliás, isso de chamar-se um juiz de "ladrão" é apenas manifestação passional, que deve ser considerada nos estritos limites dos prejuízos que seus erros em campo acarretem ao queixoso. Não uma acusação; um insulto, apenas — e como tal desaprovável.

Considero o sr. Amílcar Ferreira pessoalmente honesto, como acredito sejam todos os demais juízes da Federação, e o menos influenciável pelo poder dos clubes. Tal virtude, ao lado de razoável competência, lhe compensa os defeitos, que são muitos: a irritabilidade, a grosseria no trato com os jogadores, o desequilíbrio de critérios, um jeito meio burro, a saúde insuficiente — sendo que êste último possívelmente será responsável pelos outros.

O leitor possìvelmente ignora que Amílcar Ferreira só responde às reclamações dos jogadores com os mais estúpidos palavrões, insultando-os de modo intolerável.

Mas é honesto, isso eu acho, e tem grande apreço pela sua autoridade, o que é indispensável num juiz, mas raro de se ver.

Disponho-me a acreditar que foi o fígado o responsável pelos insuportáveis erros de arbitragem cometidos domingo por Amílcar, no Maracanã. O fígado é órgão muito suscetível de perturbar-se com as preocupações de seu dono e levá-lo até ao desvario, como aconteceu. Possìvelmente lhe terá afetado a visão, distorcendo-a, e distorcendo-lhe até mesmo o cérebro, pois só isso explica que advertisse Garrincha enèrgicamente, por um foul casual, e nervosamente negasse o pênalte sofrido pelo mais cortês, delicado e inofensivo jogador do futebol brasileiro, naquele rapa de Clóvis que lhe pegou as duas pernas.

Estava doente, o Amílcar. Doentíssimo. Houve uma avançada de Nilton Santos detida quando, sòzinho, o maior zagueiro do mundo já estava no bico da área do Fluminense: o juiz apitara um "foul" (que ninguém viu) sofrido por Santos na linha divisória do campo. Foi o mais grave dos vários erros semelhantes cometidos pelo juiz, todos em prejuízo apenas do Botafogo.

Doente. Subiu-lhe a bile ao cérebro e impediu-o de ver, em certa ocasião, Maurinho matar a bola com a mão e entregar a Valdo, que arrematou sem direção. Fôsse gôl, valeria; Amílcar, doente, não registrara a falta de Maurinho.

Não estou pretendendo ser "sutil". Afirmo, sinceramente, que acredito na honestidade de Amílcar, tanto quanto suspeito de sua inteligência. Apenas registro a enfermidade, para comentá-la amanhã, que vale a pena.

EVANDRO

EDER ACHA QUE VENCERÁ O COMBATE COM HALIMI

RIO —

Respondendo a uma pergunta do governador Sette Câmara o pugilista Éder Jôfre, campeão mundial dos galos, declarou-se — implìcitamente — favorito na luta contra Halimi, ao frisar que êste perdeu duas vêzes por nocaute para Becerra, que foi derrotado por Sanchez, a quem venceu na luta em que conquistou o título.

Ao agradecer as saudações que lhe fizeram na Câmara dos Vereadores, o campeão Éder Jôfre iniciou seu agradecimento dizendo: «Não sou tão instruído como disseram; minha instrução é mais boxe, sei dar mais sôcos do que falar, mas vou tentar agradecer a esta magnífica recepção».

AEROPORTO

A recepção a Éder Jôfre no aeroporto Santos Dumont foi aquém da esperada, a ponto do número de representantes da imprensa ser igual ao das outras pessoas que o esperavam. Exatamente às 10hs, Éder, que veio acompanhado de seu pai, Aristides Jôfre, e o presidente da Federação Paulista de Pugilismo, desceu do avião Alderan da Cruzeiro do Sul.

Enquanto os soldados da Polícia da Aeronáutica cometiam as rotineiras arbitrariedades contra os jornalistas que procuravam furar o cordão de isolamento, a banda do Corpo de Bombeiros tocava a música Cidade Maravilhosa e uma delegação da Confederação Brasileira de Pugilismo, três môças e um rapaz, ensaiava passos.

O desfile pelas principais ruas da cidade não chegou a entusiasmar. A chuva fina que caía impediu a concentração do povo e Éder foi ovacionado poucas vêzes, sendo que muita gente não o reconheceu.

O itinerário do Carro de Bombeiros que o conduziu foi o seguinte: Aeroporto Santos Dumont, Presidente Wilson, México, Nilo Peçanha, Av. Rio Branco, Praça Mauá, Acre, Uruguaiana, Largo da Carioca, Almirante Barroso, Av. Rio Branco, Câmara dos Deputados, Augusto Severo, Largo da Glória, Catete, Largo do Machado, Laranjeiras, Álvaro Chaves, Pinheiro Machado e Palácio da Guanabara.

CAMARA

No salão nobre da Câmara dos Deputados o primeiro a saudar Éder Jôfre foi o presidente, sr. José Bonifácio de Andrada, que considerou a vitória do pugilista brasileiro como a do trabalho e da persistência. Acentuou que todos os brasileiros tinham absoluta confiança na vitória de Éder, pois reconheciam nêle um pugilista de grandes méritos.

O sr. Mário Filho, diretor do "Jornal de Sports", falou em nome do esporte brasileiro. Disse que até a pouco tempo o Brasil não havia podido ser campeão mundial em qualquer setor porque faltava mais do que a coragem frisando que sòmente agora os brasileiros começam a adquirir a confiança que lhes permite superar tôdas as adversidades. "Vossa vitória — declarou — é a consolidação da raça e veio dar ao povo brasileiro o orgulho em si mesmo e a certeza de que pode vencer em qualquer combate".

A coronel Vicente, presidente da Federação Pugilista Paulista, em rápidas palavras apresentou Éder Jôfre como um modêlo para a juventude. O sr. Almir Ferreira, presidente da Federação Carioca de Pugilismo, preferiu salientar que a vitória de Éder é a reafirmação da capacidade do brasileiro de conquistar títulos.

Agradecendo às diversas saudações Éder frisou que sua especialidade era dar sôcos, mas que estava emocionado com a recepção, reconhecendo que a chuva a prejudicara.

Da Câmara dos Vereadores o pugi-

(Conclui na 8ª página)

Eder Jôfre quando desembarcava no aeroporto Santos Dumont

Passo em SP

RIO —

O presidente da Federação Carioca de Futebol, sr. Antônio do Passo, embarcará, hoje, para São Paulo a fim de se avistar com o sr. Mendonça Falcão para discutirem a organização para o próximo Torneio Rio-São Paulo.

A princípio, acredita-se que a fórmula apresentada pelo América seja discutida e aprovada. A proposta americana se resume no seguinte: início do torneio com dez clubes, os dois campeões e os vice-campeões e mais os dois melhores colocados em renda. No segundo turno, o torneio prosseguiria com seis, entre os três primeiros colocados de cada Federação.

Para grande vitória bicho alto (Cr$ 500)

RIO —

Reconhecendo o esfôrço de seus jogadores, que conseguiram derrotar o Canto do Rio por 2 x 1, em Caio Martins, domingo último, os dirigentes do Olaria resolveram conceder um «bicho» de Cr$ 500,00, que foi pago ontem.

Ontem os jogadores treinaram individualmente, estando programado para hoje o primeiro coletivo da semana banguense. O treinador Daniel Pinto não pretende fazer qualquer alteração.

DA SILVA

Com a venda do centroavante Jaburu, ao Fluminense, o Olaria ficou privado, no meio do campeonato, de seu goleador. Após testar diversos jogadores, o treinador Daniel Pinto resolveu lançar como comandante o ponteiro Da Silva, que atua indistintamente em qualquer das posições do ataque.

Falando à reportagem, o treinador Daniel Pinto declarou que está bastante satisfeito com a produção do time e espera obter um bom resultado contra o Bangu.

Dois jogos abrem hoje a 9a. rodada

RIO —

Dois jogos regulares — Madureira x Portuguêsa, à tarde, em Conselheiro Galvão, e Flamengo x Canto do Rio, à noite, no Maracanã — abrem hoje a nona rodada do campeonato carioca de 60.

Nenhum dêstes jogos tem interêsse para o desfêcho do certame e as antecipações foram acertadas para que os quatro clubes possam jogar nos Estados sábado e domingo.

FAVORITO

Apesar de ter reencontrado contra o Vasco seu jôgo improdutivo, com muita troca de passes laterais e pouca penetração, o Flamengo é o favorito da partida com o Canto do Rio, que vem caindo de jôgo para jôgo neste returno. O treinador Fleitas Solich insatisfeito com a produção do ataque no último sábado resolveu promover o retôrno do meia esquerda Dida, que tem atuado nos treinos. E' possível que tendo como companheiro Germano inequìvocamente um ponteiro de grandes qualidades como Dida possa reeditar suas boas atuações.

O treinador Antoninho, do Canto do Rio, também não gostou da produção de seu quadro no jôgo pela última rodada, quando foi derrotado em Caio Martins pelo Olaria. O centro avante Zequinha, que não pôde enfrentar os olarienses, reaparecerá hoje. Até agora Antoninho não decidiu se sairá Adilson ou Fernando, já que nenhum dêstes vem atuando dentro de suas qualidades.

EQUILÍBRIO

No jôgo de Conselheiro Galvão não há um favorito. O Madureira, que não correspondeu à expectativa êste ano, parece que se revitalizou com o retôrno de seu presidente, sr. José da Gama, e suas duas últimas partidas foram muito boas, apesar de ter sido derrotado pelo Botafogo e o América por 2x1. O técnico Lourival Lorenzi resolveu, por êste motivo, não fazer nenhuma alteração na equipe.

Já a Portuguêsa estêve muito mal contra o São Cristóvão, permitindo a êste conquistar sua primeira vitória no atual campeonato. Faltou ao time luso um ataque mais ativo e que chutasse a gol. A defesa não estêve mal, embora houvesse falhado uma vez.

QUADROS

FLAMENGO — Ari; Joubert, Mouin, Jadir e Jordan; Carlinhos e Moacir (Gérson); Babá, Henrique, Dida e Germano.

CANTO DO RIO — Franz; Luciano, Osvaldo, Nésio e Floriano; Mário e Ferreira; Célio, Fernando (Adilson), Zequinha e Jairo.

MADUREIRA — Silas; Bitum, Almis, Apel e Décio Brito; Nilo e Nair; Nelsinho, Fernando, Azumir e Osvaldo.

PORTUGUÊSA — Wagner (João Reis); Clodoaldo, Gagliano (Djalma), Wilson e Tião; Niraldo e Hélio; Barbosinha, Pinheiro, Sabará e Wellis.

OS JUÍZES

Para os dois jogos de hoje, foram escalados os seguintes juízes:

Madureira x Portuguêsa — Amílcar Ferreira.

Flamengo x Canto do Rio — Armando Marques.

Dida volta ao time do Flamengo hoje

Notas do Basquete

RIO —

1 **O selecionado brasileiro feminino entrará hoje no returno do Campeonato Sul-americano enfrentado a representação do Peru. Embora fragorosamente derrotado no seu compromisso anterior, o quadro nacional apresenta-se como franco favorito no seu jôgo desta noite com as estrêlas incas.**

2 **A surpreendente e esmagadora derrota ante o quadro do Chile (76 x 46) não quebrou o ânimo do conjunto brasileiro. Registre-se que a turma dirigida por Antenor Horta venceu o Paraguai e êste por sua vez abateu o Chile. No último jôgo do returno, brasileiras e chilenas voltarão a defrontar-se, quando decidirão em caráter definitivo, neste certame, a supremacia do basquete continental feminino em 1960.**

3 A rodada de hoje do sul-americano feminino, segunda do returno, reunirá Brasil e Peru na preliminar e Chile x Argentina como atração principal.

4 Encerrado o campeonato carioca, a FMB dedicará a sua atenção para a organização e preparo do selecionado que representará o Estado da Guanabara no Campeonato Brasileiro Masculino, programado para janeiro de 1961 em Fortaleza. Kanela foi convidado, mas dificilmente assumirá o comando técnico da equipe carioca. Seu estádio físico não é dos melhores fazendo-se necessário um longo período de repouso.

5 Nos bastidores do Flamengo comenta-se a decisão de Algodão de encerrar a sua carreira de cestobolista. Algodão apesar de contar 34 anos de idade está em plena forma física técnica, é o melhor jogador do conjunto e pode ainda colaborar para o Flamengo ganhar mais um campeonato. Este o pensamento e o desejo dos dirigentes rubronegros.

Coronel não treinou ontem mas reaparecerá

RIO —

Sem Coronel, que continua com o tornozêlo esquerdo gessado, mas que reaparecerá domingo, o Vasco realizará hoje, pela manhã, seu primeiro coletivo para a partida com o Botafogo.

Ontem, pela manhã, houve treinamento individual, dêle participando todos os jogadores vascaínos, exceção de Coronel.

ATAQUE

O problema de Abel Picabéa continua a ser o ataque. Até agora ainda não encontrou uma fórmula capaz de o agradar, pois com Wilson Moreira êle é mais entrosado, ganhando a agressividade que lhe falta quando Wilson sai e entra Vanderlei, embora perca o entrosamento. E' possível que o meia Humberto, cujas atuações no quadro de aspirantes têm agradado muito, venha a ser experimentado no comando do ataque.

O zagueiro lateral esquerdo continua entregue ao departamento médico. Ontem, antes do individual, o dr. Valdir Luz examinou-o detalhadamente e decidiu não retirar o aparêlho de gêsso para permitir ao médio uma recuperação definitiva.

Êste é o quadro do Paredense, supercampeão do DA

Brincadeira de rapazes virou supercampeão: PFC

RIO —

Tôdas as tardes, após um «individual» numa emprêsa de ônibus, um grupo de rapazes se reunia num dos campos abertos de Vigário Geral para disputar costumeiras «peladas», esta brincadeira que tornou uma Garrincha, um Nilton Santos ou Pelé, conhecidos em todo o mundo: o futebol. Hoje aquêle grupo de rapazes tem uma bandeira azul-celeste, 42 atletas e um título honroso de supercampeão amador do Estado da Guanabara. Estamos falando do Paredense F. C.

Em 1956 o antigo goleiro do Bonsucesso, Pedro Martinelli Guimarães, reuniu em tôrno de si os jovens Paulo Noel, Carlos de Carvalho, Arizinho, Adauto e mais alguns, formando um quadro de futebol para disputar as já famosas «peladas» pelo subúrbio da Leopoldina. Algumas môças resolveram dar um colorido todo especial à idéia dos rapazes, sendo fundado então, a 7 de setembro de 1956, o Viação Paredense F. C.

GOLEADO O «PAPA»

A êste tempo o Oriente era o "rei" do futebol amador do antigo Distrito Federal. Era bicampeão invicto do Departamento Autônomo. Numa das grandes domingueiras do mesmo ano defrontaram-se, lá no Estádio Ítalo del Cima (Campo Grande) Paredense e Oriente, sorrindo a vitória para o quadro de Vigário Geral por 5x2. Não precisa ser dito que foi um carnaval na Leopoldina e uma descoberta feliz do DA aceitando o pedido de filiação do Paredense.

Filiado em 1958, ganhou os campeonatos seguidos, os torneios de 58, 59 e 60 na série urbana, tornando-se vice-campeão amador do Rio ano passado, após sensacional partida

SUPERCAMPEÃO

Abra-se um parêntesis nestas considerações para incluir um nome de inesquecível memória no Paredense. Trata-se de Pedro Macedo Guimarães, um menino de 11 anos, ídolo dos atletas e coração do clube. Dominicalmente Pedrinho (era filho do atual diretor de Esportes) se apresentava na Rua Alvarenga Peixoto, 6, sede do clube, com um sorriso largo e um olhar de advinhação tentando dizer, com seus botões de garôto, que o seu grande sonho seria realizado. Queria ser supercampeão amador. A glória o enamou, embora tenro, vitimado por terrível leucemia. Jogadores amigos e torcedores, em côro prometeram sob a batuta de seu pai, ofertar-lhe, um dia, o cobiçado título.

Veio a campanha do corrente ano. Com uma equipe briosa, na maioria constituída de atletas da emprêsa (também Paredense), muita luta e dedicação, o Paredense F. C. levantou, invicto, o primeiro supercampeonato da Guanabara, não sem antes deixar batidos Campo Grande, Atília, Auto Solar e muitos outros.

PROPOSTAS PARA EXCURSÕES

Diz-se que a distância faz saudades. E' também certo que a glória transpõe montanhas e vales, alojando-se às distâncias. Tão logo terminou o campeonato, recebeu o Paredense F. C., convites de São Paulo (onde já estivera representando a seleção do DA), Juiz de Fora, Campos e Rezende. Agora o mais importante: recebeu uma proposta do nordeste do país, lá da Bahia de Castro Alves para uma temporada de cinco jogos, recebendo, líquidos, 400 mil cruzeiros. Tôdas elas — nos diz o presidente Silas Neves — estão sendo estudadas carinhosamente pela diretoria. Depois — continua o presidente campeão — veremos, pela ordem de preferência, quais as que poderão ser aceitas.

(Conclui na 8ª página)

Amilcar na berlinda

RIO —

O Botafogo entrou ontem com um ofício na sede da Federação considerando a pessoa do juiz Amilcar Ferreira como "persona non grata" e alegando não mais aceitar o árbitro para os seus futuros jogos.

Por outro lado, o Vasco da Gama, continua insistindo pela eliminação do juiz Amilcar Ferreira, por considerá-lo péssimo juiz.

Caso Amaro não foi resolvido

RIO —

Como o treinador Jorge Vieira não pôde dirigir o treino individual ontem pelos jogadores americanos o caso Amaro continua em suspenso, podendo ser debatido antes do coletivo de hoje.

O zagueiro central Djalma, que deixou a partida com o Madureira queixando-se de entorse no tornozêlo esquerdo, es-

(Conclui na 8ª página)

CHESSMAN F. S. X S.A. CAIÇARA

RIO —

O quadro do Chessman F. S. voltará a jogar hoje, desta feita contra o forte esquadrão do S. A. Caiçara, do Bairro de Bento Ribeiro, jôgo êste que deverá ser realizado na quadra dêste, às 20,30 e 21,30 horas, com primeiro e segundo quadros, respectivamente.

Em partida realizada no dia 24 p.p., no ginásio do A. A. Floresta, saiu vitorioso o quadro do Chessman F. S., pela contagem de 5x2 e 6x3, nos segundo e primeiro quadros, respectivamente.

RÁDIO RIO DE JANEIRO

ZYZ-34 — Ondas médias — 1.320 KCS

ZYZ-30 — Ondas curtas — 5.045 KCS

FM. 97,3 MCS

POR APENAS!!! 159,00 ANUAIS

Você pode ser o próximo contemplado em nosso concurso e ainda recebe no ato de sua inscrição uma APÓLICE DE SEGURO INTEIRAMENTE QUITADA.

O "CLUBE DOS OUVINTES DA RÁDIO RIO DE JANEIRO" comunica aos seus associados o resultado de seu concurso, referente ao mês de novembro de 1960:

1.º PRÊMIO — 05.432 — um carnet no valor de Cr$ 40.000,00
2.º PRÊMIO — 84.305 — um carnet no valor de Cr$ 30.000,00
3.º PRÊMIO — 52.084 — um carnet no valor de Cr$ 20.000,00
4.º PRÊMIO — 07.152 — um carnet no valor de Cr$ 10.000,00
5.º PRÊMIO — 32.607 — um carnet no valor de Cr$ 5.000,00

Pedimos o comparecimento dos portadores dos cupões premiados, em nossos escritórios ao horário de 13 às 17 horas, diàriamente, para receberem os seus prêmios.

Maiores informações em nossos escritórios na AV. RIO BRANCO, 277 — 18.º andar ou pelo tel.: 22-8535.

Lóide Aéreo

A PARTIR DE 1.º DE DEZEMBRO
NOVOS HORÁRIOS

PARTIDAS

DIAS	HORA	DESTINO
2.ª	06,00	Ilhéus - Salvador - Aracajú - Recife Campina Grande
	07,00	Goiânia - Brasília - Salvador
	07,30	Brasília - Belém
	08,00	Salvador - Maceió - Recife - Natal
	13,30	Salvador - Fortaleza
	15,30	São Paulo - Porto Alegre
3.ª	06,00	Ilhéus - Salvador - Aracajú - Maceió Recife - Campina Grande - Natal
	07,00	Goiânia - Brasília - Salvador
	07,30	Brasília - Manaus
	08,00	Recife - Fortaleza - São Luiz
	13,30	Salvador - Recife
	15,30	São Paulo - Porto Alegre
4.ª	06,00	Ilhéus - Salvador - Maceió - Recife Campina Grande
	07,00	Goiânia - Brasília - Salvador
	07,30	Brasília - Belém
	08,00	Aracajú - Recife - Natal
	13,30	Salvador - Fortaleza
	15,30	São Paulo - Porto Alegre
5.ª	06,00	Ilhéus - Salvador - Aracajú - Maceió Recife - Campina Grande - Natal
	07,00	Goiânia - Brasília - Salvador
	07,30	Brasília - Manaus
	08,00	Recife - Fortaleza - São Luiz
	13,30	Salvador - Recife
	15,30	São Paulo - Porto Alegre
6.ª	06,00	Ilhéus - Salvador - Aracajú - Recife Campina Grande
	07,00	Goiânia - Brasília - Salvador
	07,30	Brasília - Belém
	08,00	Maceió - Recife - Natal
	13,30	Salvador - Fortaleza
	15,30	São Paulo - Porto Alegre
S.ª	06,00	Ilhéus - Salvador - Aracajú - Maceió Recife - Campina Grande - Natal
	07,00	Goiânia - Brasília - Salvador
	07,30	Brasília - Manaus
	08,00	Recife - Fortaleza - São Luiz
	13,30	Salvador - Recife
	15,30	São Paulo - Porto Alegre
D.º	06,00	Ilhéus - Salvador - Aracajú - Maceió Recife - Campina Grande - Natal
	08,00	Recife - Fortaleza - São Luiz
	13,30	Salvador - Recife
	15,30	São Paulo - Porto Alegre

CHEGADAS

DIAS	HORA	PROCEDÊNCIA
2.ª	12,40	São Paulo - Porto Alegre
	14,20	Salvador - Recife
	16,20	Ilhéus - Salvador - Aracajú - Maceió Recife - Campina Grande - Natal
	19,30	São Luiz - Fortaleza - Recife
3.ª	12,40	São Paulo - Porto Alegre
	14,00	Maceió - Recife - Natal
	14,20	Salvador - Fortaleza
	16,00	Ilhéus - Salvador - Aracajú - Recife Campina Grande
	17,05	Goiânia - Brasília - Salvador
	20,05	Brasília - Manaus
4.ª	12,40	São Paulo - Porto Alegre
	14,20	Salvador - Recife
	16,20	Ilhéus - Salvador - Aracajú - Maceió Recife - Campina Grande - Natal
	17,05	Goiânia - Brasília - Salvador
	19,30	Recife - Fortaleza - São Luiz
	20,05	Brasília - Belém
5.ª	12,40	São Paulo - Porto Alegre
	14,00	Salvador - Recife - Natal
	14,20	Salvador - Fortaleza
	16,00	Ilhéus - Salvador - Maceió - Recife Campina Grande
	17,05	Goiânia - Brasília - Salvador
	20,05	Brasília - Manaus
6.ª	12,40	São Paulo - Porto Alegre
	14,20	Salvador - Recife
	16,30	Ilhéus - Salvador - Aracajú - Maceió Recife - Campina Grande - Natal
	17,05	Goiânia - Brasília - Salvador
	19,30	Recife - Fortaleza - São Luiz
	20,05	Brasília - Belém
S.ª	12,40	São Paulo - Porto Alegre
	14,00	Maceió - Recife - Natal
	14,20	Salvador - Fortaleza
	16,00	Ilhéus - Salvador - Aracajú - Recife Campina Grande
	17,05	Goiânia - Brasília - Salvador
	20,05	Brasília - Manaus
D.º	12,40	São Paulo-Porto Alegre
	14,20	Salvador - Recife
	16,20	Ilhéus - Salvador - Aracajú - Maceió Recife - Campina Grande - Natal
	17,05	Goiânia - Brasília - Salvador
	20,05	Brasília Belém

INFORMAÇÕES E RESERVAS:
Av. Nilo Peçanha, 26 - B - Tels. 32-2750 e 42-9967
R. México, 11 - C - Tel. 22-9434 e 52-7685 - R. Dias da Cruz, 179 - Tel. 49-5980

ASSASSINADO NA TENDINHA: KM 18

Os traidores

As autoridades policiais que superintendem os distritos da Zona Sul estão dispostas a promover o mais completo saneamento nos morros e favelas existentes em suas jurisdições com o fim de por paradeiro aos assaltos, roubos e demais ocorrências que, ùltimamente, vêm tendo lugar em Copacabana, Ipanema e Gávea.

Para isto os delegados dos 1.º, 2.º e 3.º Distritos Policiais estão realizando constantes "blitz" aos conhecidos redutos da malandragem, prendendo condenados, apreendendo armas de todos os feitios, destruindo depósitos de aguardente existentes nas "biroscas" recolhendo suspeitos para identificação mais demorada.

É uma guerra contínua contra aquêles que vivem à margem da lei, ao mulherio que se exibe nas ruas dos três bairros sem o menor recato, as ladras que se empregam como domésticas para roubarem depois que adquirem confiança de seus patrões, aos exploradores do comércio carnal, aos traficantes de entorpecentes, principalmente da maconha.

Infelizmente, porém, as "blitz" não têm tido o resultado esperado, pois os principais culpados, os grandes responsáveis pelo que se passa em Copacabana, Ipanema e Gávea nunca são colhidos nas rêdes policiais que se estendem aos morros e favelas onde residem ou se ocultam.

E isto porquê sempre há um delator que lhes manda um aviso da "batida" em perspectiva, propiciando-lhe, assim, uma fuga antes que as autoridades cheguem aos locais visados.

Quem é êste delator que prefere ficar ao lado de assaltantes, ladrões e maconheiros? Quem é o traidor que prefere, entre a sociedade e o crime, ficar ao lado do último? As autoridades devem usar de todos os truques para colher o denunciante.

O que não é possível é ver-se todo um esfôrço em pról de um benefício geral sem resultado prático e isto porquê alguém, por interêsse pessoal ou maldade, resolve bater com a língua.

Avisados em tempo os bambas da malandragem, chefes de quadrilhas e seus asseclas, assaltantes e ladrões procurados com afinco escapam antes que as autoridades consigam chegar aos morros e favelas.

Mas as autoridades não devem desanimar. Continuem sua ação meritória e terão o apoio e os aplausos dos 900 mil habitantes que residem nos três bairros da Zona Sul. Os marginais cansarão de praticar crimes, de fugir.

"Água mole em pedra dura, tanto bate até que fura" diz o provérbio acertadamente. Os delegados dos primeiro, segundo e terceiro Distritos Policiais continuem a fazer suas "blitz".

Tinhauba

Polícia cercou morro e prendeu 'Getulinho'

RIO —

Uma turma de policiais armados de metralhadoras, na madrugada de ontem, cercaram o Morro do Tuiuti e prenderam o perigoso marginal Getúlio Carneiro do Prado, o temível «Getulinho», que foi encaminhado à delegacia do 14.º Distrito Policial onde ficou incomunicável.

O marginal ao ser interrogado pelos policiais confessou que, na tarde de ontem, deveria embarcar para Campos em companhia de sua companheira, a fim de livrar-se da perseguição policial. As diligências agora são para a captura de Milton Carneiro do Prado, irmão de «Getulinho», seu comparsa.

PRÊSO

Há tempos, os policiais do 14.º DP, sob a orientação do delegado Ari Leão, moviam tenaz perseguição ao marginal "Getulinho" autor de vários assaltos realizados no bairro da Cancela. Na madrugada de ontem, os policiais estavam com a "bola branca" e conseguiram, após cercar o morro do "Tuiuti", deter o facínora que foi surpreendido com a metralhadora do detetive Gastão.

TIROS

Há dias "Getulinho", juntamente com sua "gang", composta dos marginais "Zinho" (egresso da Penitenciária de Bangu) e seu irmão Milton Carneiro do Prado, o "Miltinho", trocaram tiros com a polícia, durante um assalto, que não foi consumado, no banqueiro de "bicho" conhecido por Gama. O marginal confessou que após o fracassado assalto fugiu juntamente com o irmão e "Zinho" para São João de Meriti onde o último marginal foi prêso.

FALHOU

"Getulinho" confessou ainda, que se não fôsse ter sido prêso ontem, iria assassinar o banqueiro "Gama". Disse também que o autor dos disparos contra a polícia por ocasião do primeiro assalto foi seu irmão "Miltinho". Contou ainda lances de sua vida, tais como "que nos 13 anos de idade fôra recolhido ao SAM, tendo se evadido ao completar 15 anos, ocasião em que se associou a um bando de marginais com os quais passou a assaltar "pontos de bicho"

Sinatra denuncia corrupção

NOVA IORQUE —

Porque declarou que "basta dar um presentinho aos policiais competentes para não ter aborrecimentos", o cantor Frank Sinatra provocou um inquérito sôbre a corrupção nos "night clubs" de Manhattan, em Nova Iorque, sob a orientação direta do chefe da polícia metropolitana, Stephan P. Kennedy.

Por outro lado, numerosos cidadãos dirigiram uma denúncia ao prefeito Wagner, afirmando que a polícia "arredonda o ordenado fechando complacentemente os olhos diante de irregularidades dos locais noturnos". Sinatra será convocado a depor e caso não o faça voluntàriamente receberá um mandato judicial. (ANSA-DC)

Terror de Vicente de Carvalho já no xadrez

RIO —

O perigoso marginal Paulo Bastos Simões, vulgo «Paulinho», na madrugada de ontem, foi prêso por policiais do 22.º Distrito, quando transitava calmamente pela Rua Pôrto Rico, em Vicente de Carvalho, acusado que é de haver praticado inúmeros assaltos, dentre êles ao armazém localizado na Rua Bucareste, 850.

O marginal ao ser levado pelos policiais pela rua onde foi prêso, deparou com uma de suas vítimas: Altino Armando de Sousa, que lhe fêz a acusação de lhe ter roubado, a mão armada, um relógio de ouro, avaliado em Cr$ 6 mil. Na delegacia «Paulinho» confessou a autoria de vários assaltos, cujas vítimas não se queixaram por temê-lo.

DILIGÊNCIAS

O delegado Deraldo Padilha, quando titular do 22.º DP encetou várias buscas na sua jurisdição a fim de deter o marginal "Paulinho" tido como o "terror" da localidade. Contra "Paulinho" sòmente foram registradas duas queixas, uma vez que o marginal ameaçava suas vítimas para que não fôssem à polícia.

ASSALTO

Há cêrca de seis meses "Paulinho" realizou um assalto, juntamente com um comparsa num armazén localizado na Rua Bucareste, 850 de propriedade de Armando Santos Oliveira o qual foi "rendido" pelo marginal, que portava um revólver tendo levado da caixa registradora a importância de Cr$ 26 mil. O assaltante, não satisfeito com o dinheiro, tomou ainda do lusitano uma caneta tinteiro e um relógio de bôlso.

DEU O ROUBO

Interrogado pelos policiais, "Paulinho" disse que o dinheiro que roubou no armazém de Armando fôra gasto em farras e jôgo. O relógio e a caneta tinteiro dera de presente ao seu cunhado, motorista profissional Jaime Rodrigues, que interrogado negou o fato.

PERIGOSO

O marginal detido, ontem, é de alta periculosidade, sendo mesmo considerado como o "maior bandido de Vigário Geral", segundo afirmações dos policiais. Durante o tempo em que a reportagem do DC estêve na delegacia cêrca de 10 telefonemas foram para ali dirigidas, quando moradores do bairro agradeciam aos policiais por terem detido o facínora.

ITÁLIA: CAÇADA HUMANA

GAETA (Itália) —

Dois mil homens, entre carabineiros, gendarmes e policiais à paisana, estão empenhados em localizar, no litoral do Tirreno e nas ilhas dêsse mar, os delinquentes Benito Lucidi e Antonio Piermartini, condenados à prisão perpétua por assassinatos.

Os fugitivos cumpriam pena no cárcere de Ventotene, localizado na ilha do mesmo nome, considerado como sendo um presídio do qual a fuga é pràticamente impossível.

CAÇA HUMANA

Os oficiais que dirigem as operações para a captura dos dois foragidos declararam que se trata "da mais clamorosa caça ao homem até hoje realizada na Itália". Ainda não foi apurado como os presidiários conseguiram fugir. Parece que um dêles cortou com um instrumento recebido não se sabe como, as barras de sua cela. Depois, os dois homens teriam descido através de uma corda feita de lençois, até o pátio, e de lá teriam transposto o muro. Como, porém, tenham feito tudo isso sem serem vistos pelos guardas, é um mistério que sòmente poderá ser esclarecido depois da captura. (ANSA-DC)

Transviada da "curra" no Pedro II

RIO —

As autoridades do 14.º Distrito, fizeram remover ontem, para o Hospital Pedro II a jovem Ivone Santos (ou Iva Emília de Jesus), que se encontrava num hospital de São Cristóvão, para averiguar suas declarações prestadas no 16.º Distrito, de que teria praticado um abôrto recentemente.

Ivone, que surgiu no noticiário policial como vítima de uma "curra" no Alto da Boa Vista, há dias, tem por costume — segundo apuraram as autoridades, fornecer identidade falsa e como legítima "transviada", realizar passeios com os lambretistas da Praça Saens Peña. No hospital, teve alguns ataques característicos que motivaram a medida policial.

Polícia investiga e as testemunhas ignoram

RIO —

As autoridades policiais do 27.º Distrito estão às voltas com um homicídio misterioso: o lavrador João Rodrigues Sebastião, na madrugada de ontem, estava bebendo no interior de uma «tendinha» localizada no Km 18, da Estrada dos Bandeirantes, quando recebeu um tiro nas costas, falecendo horas depois no Hospital Carlos Chagas.

O falecimento de João foi comunicado à polícia do 27.º DP que já está diligenciando em tôrno do fato; entretanto, não existe ainda qualquer pista que possa levar ao criminoso, pois as possíveis testemunhas do caso nada informaram a respeito, a fim de que os policiais possam realizar diligências positivas.

DISCUSSAO E TIRO

Momentos após ter sido hospitalizado no HCC, o lavrador João Rodrigues Sebastião (57 anos, residente na Estrada dos Bandeirantes, 13.907) contou a seguinte história: "Estava bebendo no interior de uma "tendinha", localizada no km 18 da Estrada dos Bandeirantes, como fazia diàriamente, após o trabalho. Horas depois ali entraram outros fregueses, que também passaram a bebericar e conversar sôbre futebol. João continuou sorvendo sua cerveja, quando ouviu forte discussão entre os últimos fregueses que chegaram ao bar, tendo em seguida ouvido um tiro.

FERIDO

A bala disparada por um dos dois homens que estavam discutindo atingiu o lavrador na região costal direita, sendo por isso removido, às pressas, para o HCC, onde foi submetido a uma operação.

Após a intervenção cirúrgica, João foi colocado na sala de recuperação, quando, cêrca das 5 horas da madrugada de ontem, faleceu.

POLICIA

O fato foi comunicado ao comissário Mancini, de serviço no 27.º DP, que mandou seu auxiliar ao local da ocorrência. O policial, entretanto, apesar de realizar várias diligências, nada conseguiu apurar, pois "ninguém quis falar nada sôbre o crime". O corpo de João deverá ser removido ao Instituto Médico Legal, a fim de ser autopsiado. A polícia está em diligências.

Vítimas do Cessna 120 já no Rio

RIO —

As 15 horas de ontem, deram entrada no Instituto Médico Legal, os corpos do pilôto Nilton Macuco Veloso, e dos engenheiros da firma "Estaleiros Reunidos Verolme do Brasil S.A.", Franz Voest, Hans Eduard Kraeizer e Ernest Goottfried Bleuler, que morreram carbonizados no incêndio do Cessna 120, prefixo PP-DPW, que caiu, na tarde de anteontem, nas proximidades da Baía de Jacuacanga, em Angra dos Reis.

Logo que seja concluído pelo perito Seve Neto, o exame cadavérico dos ocupantes da aeronave sinistrada, os corpos serão liberados para, então, os estrangeiros serem removidos para os seus países de origem e, o pilôto brasileiro, ser sepultado no Cemitério de São Francisco Xavier, o que talvez, ocorra hoje à tarde, após ser mandado para sua residência, na Rua Cardoso de Morais, 140, sobrado.

CERIMONIA RELIGIOSA

Também na tarde de hoje, será realizada uma cerimônia religiosa na igreja Union Church, localizada na Rua Toneleros, 99, em sufrágio das almas das vítimas da tragédia. Tôdas as despesas estão correndo por conta da companhia de estaleiros que, remeterá os corpos do engenheiro Franz Voest, para a cidade de Heemstedt, na Holanda, e Hans Eduard e Ernest Gotfried, para Winterthur, na Suíça, onde residiam antes de virem para o Brasil. Os dois últimos eram, também, presidente e diretor, respectivamente da firma de representações Sulzer Freres S.A. e, da Companhia Industria de Máquinas Sulzer.

PROMOTOR PEDIU ABSOLVIÇÃO

RIO —

A pedido do promotor Nerval Cardoso, foi absolvido, na sessão do II Tribunal do Júri, realizada ontem, o réu João Tibúrcio Correia, graças à defesa feita pelo advogado Junqueira Aires. O acusado, no dia 11 de outubro do ano passado, cêrca das 21,45 horas, no Morro da Formiga, causou ferimentos graves no policial João Ferreira dos Santos.

Ari Leão

DELEGADO LEÃO FOI INTIMADO

RIO —

O juiz Basileu Ribeiro Filho, da 4a. Vara Criminal, enviou ofício ao chefe de Polícia, coronel Jacques Júnior no qual requisita o delegado Ari Leão, do 14.º Distrito Policial, para que compareça à audiência a ser feita às 16 horas de hoje, e tomar conhecimento da queixa-crime apresentada contra êle pelo advogado Heider Vilares Sucena.

O delegado Ari Leão, em declarações publicadas na imprensa desta capital, afirmou que o advogado Heider Vilares Sucena havia sido expulso da Ordem dos Advogados e era trapaceiro. A Ordem, em nota distribuída à imprensa, desmentiu as afirmativas do delegado, que, na Justiça, terá agora que retratar-se ou ser processado por crime de injúria, calúnia e difamação.

Repórter testemunhou na "Chacina do Caju"

RIO —

Em prosseguimento ao sumário de acusação contra Fernando Gonçalves Bastos, «Fernardinho», Euclides Raimundo de Araújo, «Bedeu», e Raimundo da Costa Soares, o delegado Ari Leão ouviu, ontem, o repórter Sebastião Moretson, e julgou desnecessários os depoimentos das demais testemunhas de defesa que compareceram à delegacia.

Um dos presos, «Bedeu», solicitou ao juiz Alberto Garcia, garantia para seus familiares, que vão visitá-lo no Presídio, pois, alega o detento, o delegado do 14.º D.P. procura coagi-los colocando, nos dias de visita, dois investigadores junto dêle.

DEPOIMENTO

Sebastião contou que no dia 1.º de junho, ao chegar à redação onde trabalha, se encontrou, à porta, com "Bedeu", que o convidou para tomarem um guaraná. Como se dirigia ao trabalho, recusou o convite e desceu 20 minutos depois, quando se dirigiram, êle e "Bedeu", para o Bar "Pascoalino", onde, na porta, se encontraram com Fernandinho, o qual, cercado de amigos, discutia assuntos relacionados com a política sindical do cais do pôrto.

Disse que ali permanecera até cêrca de 24 horas, retirando-se para ir às oficinas do jornal em que trabalha, saindo dali para encontrar-se com um amigo, num bar da Rua do Lavradio. Pouco depois da 1 hora da madrugada, telefonou para êsse amigo que lhe disse então estar no bar, juntamente com "Bedeu" e Fernandinho.

CONHECIA FERNANDINHO

Contou o repórter que sòmente no dia seguinte, ao chegar às oficinas do jornal, soube da "Chacina do Caju", da qual, para surprêsa sua, era acusado Fernandinho. Respondendo às perguntas formuladas pelos advogados de defesa, disse conhecer "Bedeu" há vários anos, pois as famílias de ambos eram amigas de há muito tempo, no Bairro do Estácio. Quanto a Fernandinho, disse tê-lo conhecido por fôrça de sua profissão, através de coberturas que fêz de processos a que o mesmo respondeu na Justiça e, mais tarde, de encontros ocasionais no Bar "Pascoalino". Quanto a Raimundo, sòmente o viu no Juízo da 1a. Vara.

"Fernandinho"

Português orientou mal: levou 2 tiros

RIO —

O português Augusto Duarte Barbosa, de 44 anos, «orientava», na manhã de ontem, a saída de um caminhão do pôsto de gasolina da Rua Senador Bernardo Monteiro, 99, mas êsse abalroou um «Hudson» que passava e os ocupantes do mesmo lhe deram dois tiros na perna direita.

Depois da agressão, os desconhecidos voltaram para o carro e fugiram. Augusto foi removido para o Hospital Sousa Aguiar, onde ficou internado. O comissário Aluísio, do 18.º D.P. registrou o fato.

DISCUSSAO E TIROS

Explicando às autoridades policiais o motivo da agressão a bala de que foi vítima o lavador de automóveis Augusto Duarte Barbosa (português, residente na Rua Lopes Ferraz, 148, fundos) contou que estava trabalhando no pôsto de gasolina da Rua Senador Bernardo Monteiro, em Benfica, de propriedade de Antônio Ferreira Carvalho.

Em dado momento, começou a orientar um caminhão que saía do pôsto, e que acabou colidindo com um auto de chapa não anotada, de marca "Hudson". Dois rapazes que o ocupavam saíram para saber "quem ia pagar os prejuízos". Augusto desculpou-se, mas os rapazes queriam indenização. Travou-se forte discussão, indo os três às vias de fato. "Foi aí, então, que eu me senti ferido" — disse Augusto.

Bastidores Policiais

MUITO embora o primeiro governador eleito do Estado seja civil o DESP continuará militarizado. Além do seu chefe, que será um general, sabe-se que oficiais do Exército e da Aeronáutica irão dirigir os principais serviços policiais. A Divisão de Polícia Política e Social, a chefia do gabinete, a Guarda-Civil, o Trânsito, a Radiopatrulha terão diretores militares.

♥

OS auxiliares do Ari Leão conseguiram prender o perigoso "Getulinho" chefe de uma das mais perigosas quadrilhas que agia nesta cidade. Falta agora ao delegado do 14.º D.P. prender o "Fernandinho". Quando será?

♥

O ENQUADRAMENTO do pessoal do DESP foi publicado no "Diário Oficial" com erros apreciáveis. Casos existem em que além da função trocada os enquadrados foram colocados em índices muito elevados. Tem havido, por isto, alegrias e aborrecimentos que não se justificam se tivesse havido uma revisão no trabalho.

♥

NINGUÉM sabe como foi, mas a coisa aconteceu. As 11 horas o detento Heraldo Martins escapou do Depósito de Presos onde entrara no dia 24, enviado pelo 3.º D.P. Fugiu calmamente 4 dias depois. E agora José? Prisão preventiva decretada e 14 inquéritos!

NICK

NÃO ACEITOU UM CARTÓRIO EM BRASÍLIA

RIO —

O sr. José Henriques Soares, chefe de gabinete do titular do Departamento Estadual de Segurança Pública da Guanabara, agradeceu, em carta ao presidente da República, a distinção de ter sido nomeado para titular de um Cartório da Vara Cível em Brasília, que não aceitou por motivos de ordem particular.

Teatros e Boites
Programa para sua Noite

Teatro Rival — Uma Produção de GOMES LEAL — Silva Filho e sua Cia. — ESPREME QUE O CALDO SAI — Eloína — Rosemarie Sulquer — Carlos Melo — Lia Mara
HOJE, AS 20,00 E 22,00 HORAS
Definitivamente última semana — Domingo despedida da Cia.

Walter Pinto apresenta suas folias de 1960! — XIQUE XIQUE NO PIXOXO — com OSCARITO

no teatro RECREIO — Um elenco de astros e estrêlas — Nélia Paula — Um grande sucesso — HOJE às 20 e às 22 hs.

DIVA FERREIRA DA SILVA apresenta — Luz del Fuego — completamente "Dolce Vita"

na Revista "Carnaval do na Ilha do Sol" — com Wilza Carla — Costinha — e as sereias da ilha proibida — TEATRO JOÃO CAETANO
ESTRÉIA HOJE — AS 21,00 HORAS
Ingressos à venda — Permitido traje esporte

little club BAR — APRESENTA — MARISA — Lívio Romano, Marlene Marques e Zé Maria com conjunto para dançar — RUA DUVIVIER, 37 — TEL.: 57-6984

AMERICAN BAR RESTAURANTE — Nazaré — Funciona a partir do meio-dia — AV. OSWALDO CRUZ, 6-B — SOBRELOJA — Cozinha nacional e internacional — JANTAR DANÇANTE EM HI-FI — PATO AO TUCUPI e SIRI RECHEIADO — AR CONDICIONADO

AMANHA E TÔDAS AS QUINTAS-FEIRAS
ALEGRE GRITO DE CARNAVAL
NO
PLAZA HI-FI SOCIETY
Avenida Prado Júnior, 258
Moderna decoração de momo e o lançamento dos últimos sucessos para o carnaval de 1961. — Reservem as últimas mesas pelo telefone: 57-1870

HI-FI BAR E RESTAURANTE
(A CASA PREFERIDA PELA SOCIEDADE CARIOCA)
Direção de MAURICIO LANTHOS
A primeira casa no genero da América do Sul — Aberto, diàriamente, das 16 até às 6 horas da manhã — Apresentando as últimas novidades do Brasil e do mundo
Cozinha nacional e internacional. Clima de montanha.
SEM COUVERT, E SEM CONSUMAÇAO
AVENIDA PRINCESA ISABEL, 63 — TEL.: 57-1870
(PLAZA-COPACABANA-HOTEL)

APRESENTA — Arpège — Carminha Mascarenhas — e ainda: WALDIR CALMON e seu conjunto — RUA GUSTAVO SAMPAIO, 840 — LEME

KEY BAR
(ANTIGO FAFA LEMOS)
Hoje e tôdas as noites
ABÍLIO HERLANDER
• O grande chansonnier internacional •
RUA RODOLFO DANTAS, 91-B — TEL.: 57-6875

O CANGACEIRO
EM NOVA FASE, SOB A DIREÇÃO DA CANTORA
HELENA DE LIMA
E
APRESENTA O CONJUNTO
YUMARÉ
DAS 6 DA TARDE, AS 3 DA MANHA
RUA FERNANDO MENDES, 25 — COPACABANA

FRED'S
APRESENTA
AMANHA A ESTRÉIA DO SUPER SHOW
CARNAVALSCOPE!
MISTER MOMO
Reservas: 57-9789

• A TRADIÇAO BRITANICA:
BIG TOP CIRCUS!
Um circo como você NAO esperava!
60 artistas de sensação! O elefante futebolista «Pelé»! Os trapezistas voadores! Feras! Um parque zoologico completo!
Um espetáculo memorável e inédito para tôdas as idades!
Diriamente às 21 horas — Quintas e sábados às 16 e 21 horas — Domingos às 14,30, às 17 e 21 horas
AVENIDA PRESIDENTE VARGAS — LADO IMPAR — JUNTO A PRAÇA 11

Conclusões da 12.ª pág.

Chuva talvez...

ra do Mar — disse ainda o sr. Junqueira ao DC.

CONFERENCIA

Estando atualmente dedicado a amplo estudo sôbre a influência de manchas solares nas condições meteorológicas mundiais, o sr. Junqueira Schmidt pronunciará dentro em breve, uma conferência em data e local a serem posteriormente divulgados, onde exporá as conclusões a que chegou após anos de pesquisas isoladas e em conjunto com órgãos meteorológicos de todo o globo.

Público vê...

tins ("Nilo Peçanha"), Raul Pederneiras ("Comoção intestinal") e Paim Vieira ("Os gênios").

Além dêsses trabalhos, vários outros chamam a atenção do público, como os de Geraldo Noce, que se utiliza de materiais os mais variados em suas obras, "Só como pão de Lot", da menina Tereza Cristina, etc...

A exposição permanecerá no Museu Nacional de Belas Artes até o dia 31 de janeiro, devendo, em seguida, ser levada para São Paulo e Brasília.

Arrumadores...

mas sim a todo o país, uma vez que as emprêsas se recusam a cumprir a lei 2.196.

Tendo o sr. Fernando Abelheira, ex-Consultor Jurídico do Ministério do Trabalho, sugerido um acôrdo entre as partes, ao invés de interpretar a lei, os trabalhadores no comércio armazenador têm lançado, reiteradamente, protestos contra essa proposta.

Anti-racismo:...

uma passeata até a porta da buate, onde serão colocados os cartazes e feitos os discursos necessários, após o que todos se retirarão pacificamente.

Até a noite de ontem, não havia sido marcada a data para a passeata contra o "Manhattan Club", devido à possibilidade de atitudes violentas de elementos mais exaltados. "Nosso movimento é pacífico, repito, e por isso precisa ser bem planejado, inclusive para evitar que alguns mais agitados se aproveitem da situação e criem conflitos" — adianta ainda Anilza Benes.

Segundo foi possível apurar, os estudantes cariocas, através de suas entidades representativas, participarão da passeata contra a buate pró-racismo. Já estão sendo feitos entendimentos para que os universitários cariocas tomem parte ativa em todos os setores da luta, inclusive no legal, assistindo o advogado José Frejat, que desde ontem acompanha o processo que corre no Cartório do 3º Distrito Policial.

Nações cativas...

de conseguir, por meios pacíficos a destruição do regime comunista nos nove países membros, e está absolutamente certo de que atingirá seu objetivo.

DOMINAÇÃO

Referindo-se às condições de vida nos países socialistas membros da ANC, e particularmente à Lituânia, de onde saiu aos 16 anos, disse o sr. Vaclovas que são, por consenso, informes recebidos, que há lá um sério movimento de descontentamento quanto à dominação militar soviética e que tal facção é dominada, sobretudo, por jovens.

Indagado porque a Assembléia das Nações Cativas não voltava também os olhos para outros países europeus dominados por ditaduras fascistas, disse que, se pudessem, libertariam todos os países do mundo, mas que hoje se dedicam sòmente a combater o comunismo "porque é um regime impôsto militarmente".

O sr. Vaclovas declarou ainda que os esforços da ONU não são suficientes para resolver o problema, porque aquêles nove países não têm assento em sua assembléia. A Iugoslávia não faz parte da ANC porque, embora sendo comunista, é uma nação soberana.

Para o sr. Vaclovas, Cuba é um país comunista, e os Estados Unidos fazem muito bem em manter uma esquadra no Caribe, "para evitar a influência da sovietização do mundo ocidental e cristão".

CURSO TÉCNICO TEXTIL

Reflita sôbre esta oportunidade

A ESCOLA TECNICA DE INDUSTRIA QUIMICA E TEXTIL, mantida pelo SENAI, abrirá matrículas, a partir de 15 de dezembro, para o CURSO TECNICO TEXTIL, que se iniciará em 1961. E esta uma excelente oportunidade que o SENAI oferece aos jovens concluintes do ginásio (ou de curso equivalente) para ingressar numa sólida e promissora carreira industrial. O Curso é inteiramente gratuito e assegura aos concluintes acesso à Escola Superior. O estudante terá, ainda, direito a um auxílio financeiro mensal, material escolar e almôço na própria escola. O acelerado desenvolvimento industrial da nossa produção textil garante ao TECNICO TEXTIL uma sólida posição de comando com possibilidades de salário compensador logo após o término do Curso. Se você está indeciso quanto a carreira a abraçar, reflita sôbre esta oportunidade e faça, nos próximos dias, uma visita à ESCOLA TÉCNICA DE INDUSTRIA QUIMICA E TEXTIL. Informações pelos telefones: 23-9283 e 49-2307 diàriamente, das 13 às 18 horas.

NARDONE RECEPCIONADO EM ROMA

ROMA —

O govêrno italiano e a cidade de Roma proporcionaram hoje uma magnífica recepção a um filho de emigrantes que chegou a ser presidente do Conselho do Uruguai.

É o presidente, o sr. Benito Nardone, assinou um novo acôrdo econômico em nome de sua pátria, com a Itália. O chefe do Executivo uruguaio, que chegou à Itália, como cidadão particular, domingo último, foi, contudo, hoje, a parte oficial de sua visita.

SAUDAÇÃO

Nardone recebeu, ao chegar a Roma, uma saudação de vinte e um tiros de canhão. O presidente italiano, sr. Giovani Gronchi, foi recebê-lo pessoalmente.

À tarde, o ministro do Exterior uruguaio, sr. Homero Martinez Montero, e o ministro do Exterior italiano, sr. Antonio Segni, firmaram um novo acôrdo de comércio e pagamentos e de cooperação econômica e técnica entre os dois países.

Os dois ministros reuniram-se na residência de Segni.

Assim o fizeram porque o ministro italiano se achava enfermo.

O embaixador uruguaio, sr. Enzo Curreo; e o secretário-geral do Ministério do Exterior italiano, sr. Umberto Grazzi, assistiram a reunião.

Milhares de italianos aclamaram Nardone, quando êste passou, em automóvel, pelas ruas da cidade. O alto dignitário uruguaio passou a primeira parte da tarde em uma recepção para o corpo diplomático, que teve lugar no Palácio do Quirinal, que é o presidencial. (UPI-DC).

ESCRITOR AUTOGRAFARÁ "AMORANDA"

RIO —

No dia 6 de dezembro o escritor Silvio de Oliveira estará, às 17 horas, na Livraria São José (Rua São José, 38), autografando o livro de sua autoria intitulado "Amoranda".

COMUNICADO DO CONSELHO DELIBERATIVO DA L.B.A.

O Conselho Deliberativo da Legião Brasileira de Assistência, tendo em vista o noticiário da imprensa sôbre a resolução tomada em sessão de 10 do corrente, quando apreciou o Relatório da Comissão de Investigação para apuração de fatos articulados contra o dr. Mário Pinotti e os srs. Antonio Franco de Oliveira e Lauro Augusto Lima, e relativos a adiantamentos ou suprimentos feitos ao último para despesas de arrecadação, através da CAPFESP, IAPETEC, IAPC e IAPI, sente-se no dever de vir a público para prestar os seguintes esclarecimentos que objetivam dar o sentido exato da decisão que tomou:

1.º — Ao contrário do divulgado, o Conselho Deliberativo da L.B.A. não adotou a tese da defesa, no sentido do arquivamento do processo, pela inexistência de crime.

2.º — Considerando que o órgão legalmente competente para o julgamento das contas dos administradores da L.B.A. é o Tribunal de Contas, por fôrça do disposto nos artigos 139, alínea "b", 34, inciso II, 69 e 70, inciso II, da Lei 830, de 23 de setembro de 1949, decidiu, em obediência a êsses preceitos, enviar o processo da Comissão de Investigação ao referido Tribunal, para que êle, dentro de sua competência privativa, julgue, como de direito, as contas de 1959, contra as quais já se manifestou o Conselho da LBA, em face de que se incluem os adiantamentos ou suprimentos irregularmente feitos e objeto do Relatório da Comissão de Investigação.

3.º — Se o Tribunal de Contas, ao proceder o julgamento das contas em questão, verificar infração da lei penal, caberá a êle o órgão especificamente competente para decidir sôbre as mesmas contas a obrigação de mandar instaurar o competente processo penal contra os responsáveis, isso em decorrência do disposto no artigo 94, da já citada Lei 830 que textualmente dispõe:

"Sempre que nos processos submetidos ao seu julgamento o Tribunal verificar infração de lei penal, mandará extrair cópia da peça ou peças acusadoras e as remeterá ao Procurador para que êste tenha a iniciativa devida, junto à jurisdição competente".

4.º — Êsse é o exato sentido da decisão tomada por maioria de votos pelo Conselho da LBA, que, assim decidindo, limitou-se a obedecer, como lhe cumpria, às disposições legais reguladoras da matéria.

5.º — Cumpre esclarecer, finalmente, que a decisão tomada diz respeito apenas ao caso submetido à apreciação do Conselho, pela Comissão de Investigação, que prossegue nas suas apurações para ulterior exame e decisão.

Câmara: homenagem a Otávio Mangabeira

BRASILIA —

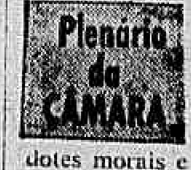

A Câmara dos Deputados encerrou a sua sessão de ontem, às 16 horas, em homenagem à memória do senador Otávio Mangabeira, que faleceu, pela manhã, no Rio de Janeiro.

Diversos deputados fizeram, em nome de suas agremiações políticas, o necrológio do antigo parlamentar baiano, ressaltando-lhe os dotes morais e espirituais.

NOTICIA INFAUSTA

Estava a casa em meio do expediente, quando o sr. Valdir Pires ocupou a tribuna declarando: "Acaba de nos chegar a notícia infausta e dolorosa do falecimento do eminente brasileiro, sr. Otávio Mangabeira. Êsse país inclui dificilmente em qualquer tempo, no rol de suas grandes figuras, vultos mais nobres, mais dignos e mais devotados à causa pública do que meu eminente conterrâneo e ínclito homem público que deixa o nosso cenário com o pesar da Casa e o pesar da Nação. Neste instante, encaminho à consideração da Mesa, não apenas em nome da maioria desta Casa, mas sem dúvida, em nome de todos os seus componentes, requerimento de suspensão desta sessão e designação de todo o grande expediente de amanhã para homenagear a grande figura que o país perde.

Encaminharam o requerimento, fazendo o necrológio do extinto, que fôra constituinte em 1946, como líder da oposição, os deputados Gabriel Passos, Antônio Passos Guimarães, Arno Arnt, Gurgel do Amaral, Ernani Sátiro, Aldo Sampaio, Segismundo Andrade Fernando Santana, Carmelo D'Agostini, Aulsio de Castro e Medeiros Neto.

Depois de associar-se à homenagem, o sr. Ranieri Mazzilli, na presidência, designou o grande expediente da sessão de amanhã para nova homenagem, nos têrmos do requerimento aprovado pelo plenário.

OS TRABALHOS

Abertos os trabalhos, pelo sr. Ari Pitombo, com a presença de 35 deputados, falaram os seguintes representantes: Elói Dutra, protestando fiscalizar a convocação extraordinária, em janeiro próximo, para que cumpra os seus objetivos; José Guimarães, reclamando contra a burocracia que prejudica a administração dos Territórios Federais; Anísio Rocha, apresentando relatório da participação do Brasil na Casa de Misericórdia, do GATT; Sérgio Magalhães, afirmando que o projeto que constitui a ELETROBRÁS está em condições de ser incluído na Ordem do Dia; Rezende Monteiro, pedindo ao Ministério da Educação que providencie a promoção automática de todos os alunos que estudam em Brasília; Vasconcelos Tôrres, apresentando projeto que abre o crédito especial de 2 milhões de cruzeiros para atender às despesas com a elaboração e publicação de um relatório sôbre a situação sócio-econômica-financeira do Brasil; Berilo Alegrete, discorrendo sôbre a fraqueza do Partido Comunista no Brasil e citando o livro do Retrato de Osvaldo Pereira; Carmelo D'Agostini, criticando a confecção de impressos especiais em papel linha dágua; Gabriel Gonçalves, justificando projeto de crédito especial de 40 milhões de cruzeiros, para a Santa Casa de Misericórdia, de Juiz de Fora; Campos Vergal, pedindo providências para o desdobramento da matrícula nas escolas superiores do país, porque a limitação vem prejudicar a milhares de alunos; Passos Pôrto, reclamando a tramitação do projeto de origem governamental que estabelece o primeiro plano diretor da SUDENE; Benedito Vaz, reclamando contra a direção da Fêde Ferroviária Federal por ter mandados carros novos de passageiros destinados à Estrada de Ferro de Goiás, para a Estrada de Ferro Leopoldina.

TRIBUTO À MEMÓRIA DE MANGABEIRA

BRASILIA —

O Senado levantou os trabalhos da sessão de ontem aproximadamente às 14 hs, em homenagem à memória do sr. Otávio Mangabeira, representante da Bahia.

Fizeram o necrológio do parlamentar os srs. Lima Teixeira, Novais Filho, Mem de Sá, Afonso Arinos, Moura Andrade, Jorge Maynard e Argemiro de Figueiredo, respectivamente, em nome dos seus partidos políticos. Em seguida o plenário aprovou requerimento para que fôssem enviadas condolências à família enlutada, ao Estado da Bahia e ao Partido Libertador.

A SESSÃO

Abertos os trabalhos pelo sr. Filinto Muller, com a presença de 37 senadores, ocupou a tribuna o sr. Costa Pereira, para contestar afirmações do sr. Caiado de Castro, segundo as quais Brasília e o Planalto Goiano estavam consumindo manteiga fabricada na Paraíba. Salientou que os municípios goianos de Vianópolis, Orizona, Pires do Rio, Ipameri e Catalão são grandes produtores de laticínios e não se precisa importá-los. Finalmente, salientou que asfaltadas as estradas que passam pela zona ferroviária de Goiás, num total de 180 quilômetros, não haverá problema para o abastecimento de Brasília.

ORDEM DO DIA

Havia "quorum" para as votações, figurando na ordem do dia discussão única o projeto de resolução que suspende a execução dos decretos número 2 e 29, de 1955, do município de Parnaíba, Estado do Piauí, julgados inconstitucionais pelo Supremo Tribunal Federal. A suspensão dos trabalhos adiou a sua apreciação.

APÊLO

O sr. Gilberto Marinho formulou apêlo ao presidente da República no sentido de remeter desde logo ao Congresso, para apreciação, o texto do veto a vários dispositivos da Lei da Paridade.

RELATO

Finalmente, o sr. Novais Filho fêz um rápido relato da atuação desenvolvida em Tóquio, no mês de outubro último, pela delegação brasileira que participou, no Japão, da Conferência da União Interparlamentar.

NOVO SENADOR

Deverá ser convocado para assumir a cadeira vaga no Senado, com o falecimento do sr. Mangabeira, o professor Aluísio de Carvalho Filho, que, como o extinto, foi constituinte em 1946, como deputado federal pela Bahia.

ÚLTIMAS DO ESPORTE

Fla é campeão invicto de basquetebol

RIO —

Ao vencer o Fluminense, por 69 a 63, na prorrogação, o "five do Flamengo, decacampeão carioca de basquetebol masculino, por antecipação, conquistou ontem, na quadra do Clube Municipal, o título sem conhecer uma derrota, já que o certame encerrou-se com o aludido jôgo.

O primeiro tempo terminou com a vantagem do Fluminense, por 30 a 29 e o tempo regulamentar de 60 a 60. Jogaram e marcaram para os rubronegros: Algodão (4), Barone (11), Fernando (25), Valdir (14), Mical (12), Paulinho (3) e Félix. Para os tricolores: Renê (22), Analdo (3), Osmar (17), Tovar (3), Sérgio (13), Paulo Couto (6) e Mauro.

O Tijuca vencendo ao Vasco da Gama, por 48 a 34, também ontem, ficou de posse do vice-campeonato, cabendo ao Fluminense, o terceiro lugar.

AERONAUTAS QUEREM NOVO AUMENTO

RIO —

Os aeronautas, em assembléia ontem realizada, decidiram designar uma comissão de seis membros para elaborar no prazo de seis dias uma tabela de aumento salarial que deverá ser reivindicada aos empregadores, em virtude do término do acôrdo firmado no ano passado.

No próximo dia 5, será realizada nova assembléia, a fim de que a classe aprecie a tabela elaborada pela comissão e autorize a diretoria do sindicato a reivindicar dos empregadores a percentagem de aumento salarial que fôr aprovada.

GOVERNADOR DA ADEUS A AUXILIARES

RIO —

O governador Sette Câmara oferecerá hoje um jantar, na Gávea Pequena, para despedir-se do seu secretariado e de seus auxiliares de gabinete. Por sua vez, em reunião que se realizará no Palácio Guanabara, os secretários e auxiliares de gabinete homenagearão o governador provisório, antecipando as suas despedidas dos cargos que vinham ocupando.

FERROVIÁRIOS DESCONTENTES COM ATRASOS

RIO —

Centenas de empregados da Leopoldina, lotados no interior, estão enviando telegramas aos dirigentes de seu sindicato protestando contra o fato da emprêsa ainda não haver pago os seus salários correspondentes a outubro.

O sr. Vander Esquerdo, secretário do Sindicato dos Ferroviários da Leopoldina, declarou, ontem, que poderá ser deflagrada nova greve nos trens da emprêsa, principalmente porque não foram pagos, até o momento, os benefícios devidos aos aposentados, atribuindo o fato à displicência das autoridades competentes.

Disse o sr. Vander Esquerdo que as autoridades competentes não estão cumprindo as promessas feitas, tanto que até agora não foi pago o abono de 30 por cento devido ao pessoal.

— Lamentàvelmente — afirmou o sr. Vander Esquerdo — talvez não possamos colaborar com o presidente da República na sua disposição de evitar a deflagração de greves até o fim de seu govêrno. Se paralisarmos os serviços a culpa será única e exclusivamente dos responsáveis de determinados setores do govêrno. Por isso lanço um apêlo ao sr. Juscelino Kubitschek, no sentido de que mande pagar os salários e os benefícios a que os ferroviários têm direito.

VAI CHEGAR CONSTRUTOR AERONÁUTICO

RIO —

Deverá chegar a esta cidade, nas próximas horas, o major Seversky, conhecido mundialmente como uma das maiores autoridades em matéria de construção de aviões e helicópteros. O ilustre oficial da Fôrça Aérea Norte-Americana vem a convite do Ministério da Aeronáutica, a fim de receber a condecoração com que foi agraciado pela Ordem do Mérito Aeronáutico, bem como pronunciar importante conferência sôbre o tema "Poder Aéreo". O major Seversky, que é um grande admirador do Brasil, visitará Brasília a convite do ministro Francisco de Melo, onde lhe serão tributadas várias manifestações de aprêço.

ARISTIDES CASADO CIDADÃO DE NOVA FRIBURGO

NOVA FRIBURGO —

A Câmara Municipal de Nova Friburgo, por unanimidade de votos, concedeu ao sr. Aristides de Castro Casado, pelos relevantes serviços prestados àquele município fluminense, o título de "Cidadão de Friburgo".

Estão sendo organizadas grandes homenagens, pelas correntes políticas, sem distinção partidária, em honra do ilustre político agraciado.

CONCLUSÕES DA 1a. PÁGINA

Lacerda...

obra. Estou convencido de que assim acontecerá e que a antiga capital brasileira tem à sua frente um futuro próspero e brilhante". (ANI-DC).

Eichmann:...

videi. Acrescentou que foi feito o possível para que a marcha fôsse "higiênica e segura". "Eu mesmo passei em automóvel pela estrada, depois da marcha. Somente vi dois cadáveres".

Eichmann fala, também, da tentativa que fêz, em nome de Heinrich Himmler, o Chefe do Corpo "SS", para permutar a vida de um milhão de judeus por 10.000 caminhões "climatizados" (preparados para resistir às inclemências do inverno", dotados de reboques, que Himmler precisava para fazer frente aos ataques russos na frente oriental.

TROCA A DINHEIRO

Dis Eichmann que pediu aos dirigentes do judaísmo mundial que reunissem o dinheiro para pagar os caminhões, dizendo-lhes: "Quando os caminhões com os reboques estejam aqui, se deterá a maquinaria de liquidação de Auschwitz".

Revelou que Joel Brand, judeu-húngaro enviado à Palestina com a oferta nazista, caiu em mãos dos britânicos e não pôde levar-se a cabo a permuta. Em outra parte do artigo, Eichmann diz que, por intermédio do dirigente sionista Rudolph Kastner, permitiu a milhares de judeus "fugir para países neutros e para a Palestina.

SALTARIA NA TUMBA

Eichmann declarou também ao autor do artigo, que, nos últimos dias do "Terceiro Reich" quis fazer saber a seus homens que não estava arrependido. Com êsse fim reuniu seus principais auxiliares, e disse-lhes:

"Saltaria com alegria em minha tumba ao saber que cinco milhões de judeus inimigos do Reich encontraram a morte como animais". Disse que sòmente êle, Eichmann, encarregou-se de enviar ao "sacrifício" milhões de judeus, em trens que requisitou com êsse objetivo, mas que nada teve a ver com "A solução final do Problema Judeu" (a eliminação de todos os judeus). "Devo dizer realmente — afirma Eichmann — que se houvessemos dado morte aos dez milhões de judeus que os cálculos de Himmler classificaram em 1933, eu diria: "Bem, destruímos a um inimigo".

Seduziu 2 filhas menores

RIO —

O servente de obras Sebastião da Costa Pereira, na tarde de ontem, foi acusado pela própria espôsa, Maria Vilma Pereira, de ter, há quatro meses, seduzido suas próprias filhas L.C.P e W.C.P., sendo prêso por policiais do 16.º Distrito, e posteriormente autuado.

As duas jovens foram encaminhadas ao Instituto Médico Legal a fim de serem submetidas a exame de corpo delito. O servente confessou friamente a prática de seus atos, tendo inclusive declinado suas suspeitas que ambas as jovens estariam grávidas.

DENUNCIADO

Sebastião contou aos policiais que sua mulher sòmente soube de seu gesto porque uma das menores resolveu contar-lhe. Disse ainda que era um desajustado social e que sua condição de vida era miserável, pois moravam todos num pequeno barraco no morro da "Formiga", onde foi prêso.

PTB VAI CONVOCAR CHANCELER

BRASILIA —

A bancada do PTB deverá propor na sessão de hoje da Câmara a convocação do ministro Horácio Lafer, a fim de que o titular das Relações Exteriores informe a Casa quais os objetivos da nossa política externa em relação ao problema da Argélia e, a êsse respeito, as instruções mandadas pelo Itamarati a delegação brasileira na ONU.

Provàvelmente hoje, a bancada tornará a se reunir, sob a presidência do líder Osvaldo Lima Filho (que já reassumiu o pôsto) para tomar conhecimento das recomendações do sr. João Goulart, na carta que o vice-presidente da República enviou por intermédio do vice-líder Artur Virgílio.

FIGURÕES MACONHEIROS EM ANÁPOLIS

GOIANIA —

Várias figuras de destaque da sociedade de Anápolis, no interior do Estado estão envolvidas no tráfico de maconha, segundo os resultados das diligências procedidas pela polícia de Goiânia que apreendeu grande estoque da erva, sem conseguir, contudo, prender os principais responsáveis, dado o alarme feito pelas estações de rádio que, inadvertidamente, prejudicaram o trabalho da polícia.

O delegado de Anápolis, Se. Sales dos Reis, confirmando as conclusões das diligências efetuadas em Goiânia, confessou-se incapaz de tomar qualquer providência, porque, segundo declarou à imprensa o chefe da "gang" reside em Goiânia, onde desfruta de prestígio. Assim, só a Secretaria de Segurança estaria em condições de agir no caso. Informou ainda que o tráfico de maconha era feito por via aérea, em avião do aero-clube de Anápolis (TRANSPRESS-DC)

PINOTTI VAI SER CLÍNICA

RIO —

Com a denominação de "Mário Pinotti", será inaugurada às 18 horas de hoje a policlínica da União dos Profissionais de Imprensa, na Rua Sacadura Cabral, 43 — 3º andar, em ato que contará com a presença do governador Sette Câmara, dos deputados João Batista Ramos, Henrique La Rocque de Almeida Chagas Freitas e outras autoridades.

A policlínica compreenderá serviços de radiografia, ginecologia, oftalmologia, clínica geral, análises e pesquisas clínicas e assistência cirúrgico-dentária. Na cerimônia da inauguração o juiz Cristóvão Breyner, presidente da UPI, fará um histórico da vida da entidade.

PUBLICAÇÕES

RIO —

Recebemos e agradecemos: "La Voz del Actor"; "Revista de Panificação"; "AEC"; "Revista de Engenharia do Estado da Guanabara"; "Têxtil"; "Lamp".

Liberdade...

vio Mangabeira foi exilado, passando a residir nos Estados Unidos, onde muito trabalhou para manter-se. Anistiado, regressou ao Brasil em 1945, passando a pertencer a um novo partido que surgia: a União Democrática Nacional. Pela legenda desta agremiação, foi êle de novo enviado à Câmara Federal, em 1946, pelo Estado da Bahia. Considerado um dos grandes vultos da Assembléia Constituinte que se reuniu naquele ano, foi êle eleito por seus pares para a primeira vice-presidência da mesma. Neste mesmo ano, foi candidato, após a promulgação da Constituição de 18 de setembro de 1946, à vice-presidente da República, em eleição indireta, conforme previa o artigo primeiro do seu Ato das Disposições Transitórias. Em 1947, era eleito governador do Estado da Bahia, tendo realizado um dos períodos governamentais mais calmos da Boa Terra, efetivando uma série de obras na capital e no interior. De 1950 a 1954 ficou sem mandato popular, tendo em vista haver permanecido no Palácio da Aclamação durante todo o seu quadriênio.

O IMORTAL

Otávio Mangabeira foi eleito para a Casa de Machado de Assis em 25 de setembro de 1930, sendo recebido no Petit Trianon a primeiro de setembro de 1934. Sucedeu a Alfredo Pujol, que ficara na cadeira vinte e três de 1917 a 1930. O patrono de sua cadeira é José de Alencar e o fundador Machado de Assis. Seus principais trabalhos são: "Voto de Saudade", de 1930, "A Nação e os Problemas de govêrno", "Pelos Foros do Idioma" "Christus Imperat", "Tradições Navais do Brasil", "Halley e o Cometa de seu Nome" (êste precedido de um breve estudo preparatório e geral sôbre o céu e os corpos celestes, especialmente os cometas), "Discursos Parlamentares e Políticos", "Introduções ao Relatório do Ministério das Relações Exteriores" de 1926 a 1930, "As últimas horas da Legalidade" "Um pregador da Paixão" e "Oração de recepção na Academia", esta de 1934.

O SENADOR

Eleito senador em 1958, já aos setenta e dois anos, o sr. Otávio Mangabeira apresentava visíveis sinais de cansaço, dado o dinamismo de que se caracterizou tôda a sua vida. Continuou, na Câmara Alta, porém, o mesmo tribuno que a Câmara Federal se acostumou a ouvir em silêncio e de galerias superlotadas. Oposicionista, sempre pautou suas críticas pelo espírito de honestidade e de justiça. Seu suplente é o prof Aloísio de Carvalho Filho, que já exerceu a senatoria no primeiro período constitucional (1946-1954), também experimentado parlamentar. Em tôdas as circunstâncias, no govêrno ou na Oposição, o senador Otávio Mangabeira apresentou o mesmo exemplo de coragem, de firmeza de posição e de leal servidor às causas a que se entregou na vida pública.

NA ACADEMIA BRASILEIRA DE LETRAS

O corpo do senador Otávio Mangabeira foi trasladado ontem, às 29 horas, para a Academia Brasileira de Letras, onde ficou exposto à visitação pública devendo seguir, hoje, para a Bahia.

NA ACADEMIA

Por volta de 22 horas de ontem dava entrada no salão da Academia Brasileira de Letras, a fim de ser exposto à visitação pública, o corpo de Otávio Mangebeira, sendo o seu ataúde carregado pelos acadêmicos presentes à Casa de Machado de Assis, numa homenagem prestada ao seu antigo membro.

VELÓRIO

Foi procedida, então, à abertura da urna mortuária, sob o nervosismo e emoção dos amigos e familiares do extinto parlamentar, sendo que a sua viúva, sra. Ester Mangabeira, ficou postada ao lado do mesmo, alheia ao que se passava ao seu redor, recebendo as condolências dos presentes. O corpo ficará em câmara ardente até hoje, quando deverá ser trasladado às 8 horas, em avião especial, para a Bahia.

AUTORIDADES PRESENTES

Estavam presentes várias autoridades, entre as quais o ministro das Relações Exteriores, sr. Horácio Láfer; o ministro da Justiça, sr. Armando Falcão; o sr. Austregésilo de Ataíde, presidente da Academia Brasileira de Letras; os deputados Aliomar Baleeiro, Amaral Neto, Raul Brunini, Lopo Coelho, o sr. Vieira de Melo, ex-candidato ao govêrno da Bahia, sr. João Neves da Fontoura e o sr. João Mangabeira, irmão de Otávio Mangabeira.

Somoza...

tia obrigado a manifestar sua "simpatia para com os povos de ambos".

Lang, ao rechaçar as declarações de Villalba, disse que "nenhuma afirmação pode ser mais falsa que a de Jovito Villalba, cujo partido recusou condenar Fidel Castro na Conferência de São José quando fala da invasão naval da Nicarágua por fôrças norte-americanas".

DIGNIDADE

"Do que pode estar seguro Villalba — continuou Lang — é de que a Nicarágua jamais renderá sua dignidade aos bancos castro-comunistas e defenderá resolutamente as instituições democráticas fortalecidas pelo govêrno constitucional e Luís Somoza, que sòmente uma pessoa desclassificada para apreciar nossos assuntos se atreve a chamar impopular".

SEM COMENTARIO

O sr. Lincoln White, em suas declarações, disse: "Não tenho comentário a fazer sôbre as críticas. A razão de nossa medida ficou perfeitamente esclarecida no momento em que as nossas fôrças foram designadas para aquela região. Foi a pedido de dois govêrnos soberanos amigos, como medida de precaução, e se fêz com tal espírito".

Juscelino...

se vê rasgado por mais uma pista para a circulação das suas riquezas, e por mais uma senda de progresso como esta".

EXPANSÃO

"Tenho timbrado em prestigiar solenidades de abertura de estradas como esta, nos mais recônditos pontos do país, para dar ênfase à importância extraordinária que sempre emprestei à expansão do nosso sistema de transportes, como fôrça propulsora do desenvolvimento econômico nacional e como fator insuperável de preservação da unidade do povo brasileiro", — prosseguiu o presidente da República.

"Prestes a encerrar o meu govêrno, após um quinqüênio de excepcionais atividades em prol da solução do problema dos transportes no país, não reivindico outro mérito senão o de ter patrocinado um equacionamento longamente amadurecido, e de ter mobilizado os meios e recursos hoje disponíveis. Especialmente no setor rodoviário, em que as grandes obras realizadas transfiguraram o fisionomia da nação, numa luta desigual contra o tempo e as distâncias, foi-nos dado realizar neste quinqüênio uma tarefa memorável, duplicando a quilometragem encontrada no início do govêrno, e acrescentando, à incipiente rêde existente até então, modernissimas estradas pavimentadas como esta, que bem demonstram o padrão de perfeição da nossa engenharia especializada".

META TRANSPORTE

"Reconhecendo a realidade indisfarçável de que a deficiência crônica do sistema de transportees era um dos entraves principais ao progresso e à integração econômica do país, dediquei-me de corpo e alma, à remoção dêsse ponto de estrangulamento do nosso desenvolvimento, erigindo a solução dêsse problema em uma das metas capitais do meu govêrno. Só no setor rodoviário, cuja importância mais uma vez está sendo realçada, com a inauguração dos trechos da BR-5 e BR-31 entregues hoje ao tráfego público neste Estado, logramos construir quinqüênio, com o extraordinário ritmo de trabalho adotado como rotina cotidiana, cêrca de 15.000 quilômetros de estradas federais, e pavimentar mais 5.700 quilômetros, com todos os requisitos da técnica mais moderna.

Não será decerto extemporâneo recordar, que, por ocasião do advento do Govêrno, a rêde de rodoviária federal ultrapassava em pouco a marca dos .. 20.000 quilômetros de estradas consideradas em boas condições de tráfego, dos quais menos de 2.500 km pavimentados, o que nos colocava em posição desoladora, mesmo em confronto com países de ínfima expressão econômica dêste hemisfério. Posso asseverar, portanto, que grande parte do desenvolvimento atingido pela nação nêstes últimos cinco anos, só se tornou possível graças a essa impressionante ampliação do nosso sistema de transportes rodoviários, que estamos levando a cabo com determinação inflexível, justamente para permitir que o progresso social e econômico do povo brasileiro seja sincronizado em todos os pontos do País".

SUPERAÇÃO DE BARREIRAS

"Não resta dúvida que a abertura de mais estradas, e de melhores estradas, está eliminando paulatinamente as barreiras que se antepunham à efetiva ocupação do nosso imenso território. A medida que a téia das pistas asfaltadas se interioriza e se aprofunda pela hinterlândia, interligando os mercados regionais esparsos, e integrando econômicamente na coletividade nacional as áreas mais remotas, imprimindo unidade ao arquipélago econômico do Brasil colonial que chegou até os nossos dias. Estamos, assim, solucionando progressivamente os problemas da produção e de consumo, que só podem ser justamente equacionados em têrmos de expansão das vias interiores de transporte.

Abrindo eessas artérias de escoamento das riquezas nacionais, estamos ràpidamente incorporando ao espaço ecumênico do Brasil, as nossas grandes extensões mediterrâneas, e abreviando o dia em que seremos efetivamente a grande massa continental integrada econômicamente, que está fadada a ser o celeiro da humanidade".

REMÉDIO

"Para os males da nossa economia o remédio operante é justamente a expansão do sistema rodoviário, especialmente no sentido do aprofundamento e da interiorização. Limitando-se exclusivamente à instalação e manutenção da infraestrutura do sistema a atuação do Poder Público encontra ali uma complementação providencial na atuação da iniciativa privada, que normalmente se incumbe dos encargos de operação, fazendo trafegar os mais variados tipos de veículos. A utilização de viaturas de propriedade individual de todo tipo permite a ativa participação dos particulares mais modestos na operação dêsse sistema, abrindo perspectivas alvissareiras para o esfôrço comum em prol de aproximação dos pontos extremos do país e revigorando as comunidades regionais dentro da comunhão nacional, pelo intercâmbio da nossa economia.

E para êsse objetivo, não esqueçamos a inestimável contribuição da nossa jovem e pujante indústria automobilística, que desde o seu prodigioso surgimento, como produto de uma luta gloriosa desencadeada em meu govêrno, já despejou mais de .... 100.000 veículos de todos os tipos nas estradas do país, assumindo cada dia uma proporção cada vez maior da frota em tráfego, e com índices cada vez mais altos de nacionalização, que em breves dias farão dêsses veículos um produto pràticamente 100% nacional".

DEVER CUMPRIDO

"E, pois, com a consciência do dever cumprido, que me animo a fazer essas considerações, no momento em que festejamos neste local a entrega ao tráfego de mais 348 quilômetros de rodovias federais em nosso território integrados no Plano Quinquenal de Obras Rodoviárias de meu govêrno. Compreendem as obras ora inauguradas, só na BR-5, um total de 321 quilômetros, abrangendo êste segmento entre Vitória e Guaraná, outro entre Linhares e a divisa com o Estado da Bahia, e mais dois tratos para o entroncamento dessa rodovia com a BR-31 e para o acesso a Guarapari, além de 27 quilômetros da BR-31, entre Jabaeté e Marechal Floriano".

REDUÇÃO DE PERCURSO

Construídos com as características de classe I das Normas Técnicas da nossa engenharia rodoviária os 348 kms de segmentos ora inaugurados, dos quais 92 kms já estão pavimentados, e que incluem obras de arte especiais na extensão de 646 metros lineares, consumiram investimentos no montante de 854 milhões de cruzeiros.

Partindo do aeroporto de Vitória, onde estamos procedendo à simbólica entrega dêsses trechos rodoviários ao tráfego público, êste segmento Vitória-Guaraná, que só êle se estende por 89 kms, permitirá reduzir para menos de metade o tempo do percurso entre a capital espiritosantense e o Rio de Janeiro, acelerando o surto de desenvolvimento dos florescentes centros de produção agrícola e industrial do sul do Estado, e facilitando-lhes o acesso aos mercados consumidores de Campos, Niterói e Rio de Janeiro e, por seu intermédio, aos grandes centros de consumo da parte meridional do país. Por outro lado, o trecho Linhares-Divisa com a Bahia, servindo à importantíssima região madeireira e cafeeira do norte do Estado, constitui um dos elos principais da ligação Rio-Bahia, pelo novo traçado litorâneo da BR-5, cuja construção está sendo atacada em ritmo acelerado, a fim de proporcionar escoamento para a produção das fertilíssimas regiões do norte capixaba e do sul baiano, que se ressentiam de meios de transporte terrestre para o sul do país. Ligando a essa importante rodovia federal a cidade balneária de Guarapari, abrimos também hoje ao tráfego o trecho pavimentado de acesso daquela cidade à BR-5, pondo a menos de uma hora de distância de Vitória essa famosa estância de turismo e centro produtor de inestimáveis materiais estratégicos.

BENEFÍCIO

Ainda na BR-5, inauguramos hoje, em seu segmento sul, entre Iconha e Safra, 92 quilômetros pavimentados, com uma pista de rolamento de 7 metros de largura e acostamentos estáveis de 2 metros, beneficiando uma rica região agrícola dêste Estado, que se salienta pela sua produção de carne bovina, leite, cereais, café e frutas, além de madeira, cimento e mármore. Finalmente, acrescentamos hoje à rêde rodoviária federal no Espírito Santo um importante trecho da BR-31, entre Jabaeté e Marechal Floriano, que vem abrir as portas de uma região dêste Estado de extraordinárias belezas panorâmicas, e riquíssimas em recursos minerais, e cuja produção agrícola, que inclui o trigo e as frutas européias, encontrará um inestimável estímulo, pelas facilidades oferecidas ao seu escoamento.

Temos, pois, nesta oportunidade, sobradas razões para esta festiva cerimônia, que assinala mais um daqueles dias de regozijo nacional a que me referi no início dêste discurso. Incorporando êstes importantes trechos rodoviários aos sistema federal, estamos proporcionando ao povo do Espírito Santo novos meios para a integração de suas riquezas na economia nacional e oferecendo-lhe outros tantos instrumentos de trabalho que serão de valiosa ajuda para o progresso social e o bem-estar dêste povo operoso e acolhedor, abreviando a hora em que todos os recursos e possibilidades de seu florescente Estado serão explorados e postos em circulação, para maior grandeza do Brasil" — concluiu o sr. Juscelino Kubitschek.

ESCOLA DE APRENDIZES

Após a inauguração das rodovias, o presidente Kubitschek e demais autoridades rumaram para Vila Velha, onde se realizou a cerimônia de entrega, por parte do govêrno federal, da Escola de Aprendizes de Marinheiros. Recebido com honras militares, o presidente da República descerrou a bandeira que cobria a placa alusiva à inauguração e foi saudado pelo governador Carlos Lindemberg, que salientou a importância do estabelecimento, não só para o Estado como também para o país.

Comissão de...

X — Fertilizantes e corretivos;

XI — Exploração das ocorrências minerais descobertas em decorrência de pesquisas petrolíferas;

XII — A atuação da Petrobrás. Programa de pesquisas, de exploração e de produção. As metas da produção nacional;

XIII — Estrutura administrativa da Petrobrás. Redistribuição dos setores e diretorias. Aproveitamento de técnicos nos setores de direção;

XIV — Exploração do xisto betuminoso;

XV — Produção nacional de asfalto. Descentralização da produção;

XVI — Política de distribuição. Implantação de oleodutos;

XVII — Preparo de equipes nacionais. Formação de técnicos. Entrosamento da Petrobrás com as Universidades;

XVIII — A Petrobrás e a indústria nacional. Produção de equipamentos no país;

XIX — Monopólio estatal e o problema de divisas;

XX — Relações do Conselho Nacional do Petróleo com a Petrobrás;

XXI — Formação de emprêsas subsidiárias;

XXII — A exploração do petróleo de fontes estrangeiras por emprêsas nacionais;

XXIII — Revisão dos resultados da política nacional do petróleo.

Para apuração dos itens acima, os deputados que esta subscrevem indicam a constituição de uma comissão parlamentar de inquérito integrada de sete membros com prazo de duração de três meses, e solicitam a abertura de um crédito de Cr$ 1 milhão para os encargos da mesma".

Diario Carioca

RIO DE JANEIRO, QUARTA-FEIRA, 30 DE NOVEMBRO DE 1960

Classificação: 'Gaiola' vai interrogar dois secretários

Chuva talvez continue

RIO —

O sr. Junqueira Schmidt, diretor do Serviço de Meteorologia do Ministério da Agricultura, declarou ao DIARIO CARIOCA que, "diante das atuais condições de tempo no Estado da Guanabara não é possível prever se o carioca terá ou não um fim-de-semana ensolarado".

Acrescentou ainda que as bruscas mudanças no panorama meteorológico atual dificultam bastante a obtenção de quaisquer previsões sôbre possíveis melhorias do tempo durante o decorrer dos próximos dias.

As rajadas que ontem varreram a cidade durante algumas horas, alcançando velocidades de até 30 metros por segundo, foram consequência de uma repentina baixa de pressão ocasionada pela queda de fortes chuvas na Ser-

(Conclui na 11ª pág.)

'Misses' unânimes: má escolhida a 'Rainha'

RIO —

"Não houve concurso; aquilo a que nos tivemos de submeter não passou de uma grossa marmelada pois, muito embora seja uma ótima môça, simpática e com várias qualidades, Rosali Rondelli não merecia o título que o júri, aos trancos e barrancos, lhe concedeu, causando estupefação com sua atitude não só às participantes do concurso como a todos que o acompanharam".

Com essas palavras ditas à reportagem pelo telefone interurbano, diretamente do apartamento 409 do Hotel Comodoro em São Paulo, a srta. Eve Ariene, uma das finalistas prejudicadas no certame que escolheu há dias a soberana da Exposição Internacional de Indústria e Comércio, fêz com que a unanimidade das "misses" escolhidas reprovasse a forma da escôlha da "Rainha".

MEDINA DÁ O "BEIÇO"

Ao mesmo tempo em que era feito o contato com a srta. Eve Ariane, se registrava no Maracanãzinho uma rebelião contra o sr. Abraham Medina e seu famigerado "Festival do Rio".

O motivo da rebelião de bôlso foi o fato do sr. Chianca de Garcia ter prometido pagar Cr$ .... 2.000,00 por espetáculo da alegoria recentemente apresentada no ginásio Gilberto Cardoso e o sr. Abraham Medina ter, inexplicàvelmente, efetuou o pagamento na base de apenas Cr$ 1.500,00.

Muito embora não fôsse a diferença de quantia essencial à vida das recepcionistas — tôdas moças de alto nível social — a falta de palavra e principalmente o "jôgo de empurra" (Chianca culpava Medina e Medina culpava Chianca) foram as causas do aborrecimento que foi geral.

MÁ FÉ E MAIS PROTESTO

Segundo foi possível apurar, houve má fé por parte dos promotores do Festival no tocante à diferença de remuneração. Assim, o abatimento de Cr$ 500,00 só deveria ser conhecido quando do pagamento. Não obstante, um dos auxiliares do sr. Abraham Medina falou, vindo o fato a ser conhecido pelas moças. Ao que consta, o auxiliar do sr. Medina foi despedido por ter falado de mais. Devido ao entusiasmo com que se dedicaram ao ensaio do espetáculo, a maioria das recepcionistas, mesmo aborrecida, não se retirou, atitude que só foi tomada por duas de nomes Alice a Anamaria.

Por outro lado, a reportagem foi procurada, ainda no Maracanãzinho, pelo sr. Josué Costa, que veio protestar contra as arbitrariedades do sr. Abraham Medina que, através um parente e auxiliar de nome Levi, está se negando a pagá-lo, muito embora êle tenha trabalhado ativamente no espetáculo durante três dias. Ainda é possível registrar que muitos participantes da Alegoria ficaram prejudicados porque, muito embora o pagamento estivesse marcado para ser feito depois das 12 horas, já as 15 parava, "para almôço do pessoal". Entre os prejudicados estava a estrêla do vôlei feminino do Flamengo, srta. Ingborg Fricker.

AINDA O CONCURSO

Falando ainda sôbre o concurso, na ligação feita diretamente com São Paulo, onde está fazendo estágio para ser a recepcionista da Vemag, a srta. Eve Ariane disse que "pessoalmente gosto muito de Rosali, o que não impede considerála sem credenciais para o concurso. E' preciso que se esclareça que o concurso não era de beleza mas sim de cultura geral e desembaraço social, como, aliás, foi observado no início da sua realização. Depois, contudo, foi desvirtuado seja através as brigas do júri, seja através a formulação de perguntas do tipo do programa de tevê "O Céu é o limite". Assim, o resultado foi apenas o produto do que podemos chamar sem medo de exagêro de "grossa marmelada" — concluiu a srta. Eve Ariane.

RECEPCIONISTAS CONTRA MEDINA

Êsse grupo de recepcionistas não esconde seu desapontamento com o calote de Cr$ 500,00 que o sr. Abraham Medina lhes deu. Da mesma forma que elas, vários grupos criticaram o fato, sempre levando em conta a existência de má-fé, pois o sr. Chianca de Garcia dizia que o culpado era o sr. Abraham Medina, o que era desmentido por êsse, dizendo que o responsável era seu acusador

Morte de Mangabeira suspendeu trabalhos

RIO —

Os secretários de Administração e de Finanças, de acôrdo com informação prestada ao plenário pelo presidente José Bonifácio, comparecerão amanhã à Câmara, a fim de prestar depoimentos sôbre as despesas e demais assuntos ligados ao Plano de Classificação dos Funcionários do Estado.

A sessão de ontem foi levantada quando ia em meio, a requerimento do sr. Frederico Trota, em virtude do falecimento do senador Otávio Mangabeira, designando-se uma comissão para representar a Casa nos funerais. Ainda, em homenagem ao extinto, o Expediente da sessão de hoje será dedicado à memória do político baiano.

A COMISSAO

A Comissão designada pela presidência é composta dos srs. Frederico Trotta, Sales Neto, Jair Martins, Luciano Lopes e Miguel Morais.

VOTO CONTRA "MAQUIS"

O sr. Jair Martins requereu voto de protesto contra a revista "Maquis", por ser, conforme declarou, "remanescente da imprensa marron" e seu diretor, o deputado Amaral Neto. Dado como aprovado, o sr. Raul Brunini requereu verificação. A Mesa constatou que 19 dos 20 representantes presentes votaram a favor do requerimento e contra, unicamente, o sr. Raul Brunini. A proposição deixou de ser votada por falta de "quorum".

OUTROS ASSUNTOS

O presidente José Bonifácio designou o sr. Amando da Fonseca para, representando à Câmara, acompanhar em uma das Varas da Fazenda Pública, o mandato de segurança impetrado pelo sr. Raul Brunini, com a finalidade de anular a derrubada dos vetos ao Plano de Classificação.

Na Ordem do Dia começou a ser votado o projeto que concede pensão à viúva do ex-vereador Benedito Inácio Maria.

TRAMBOLHO

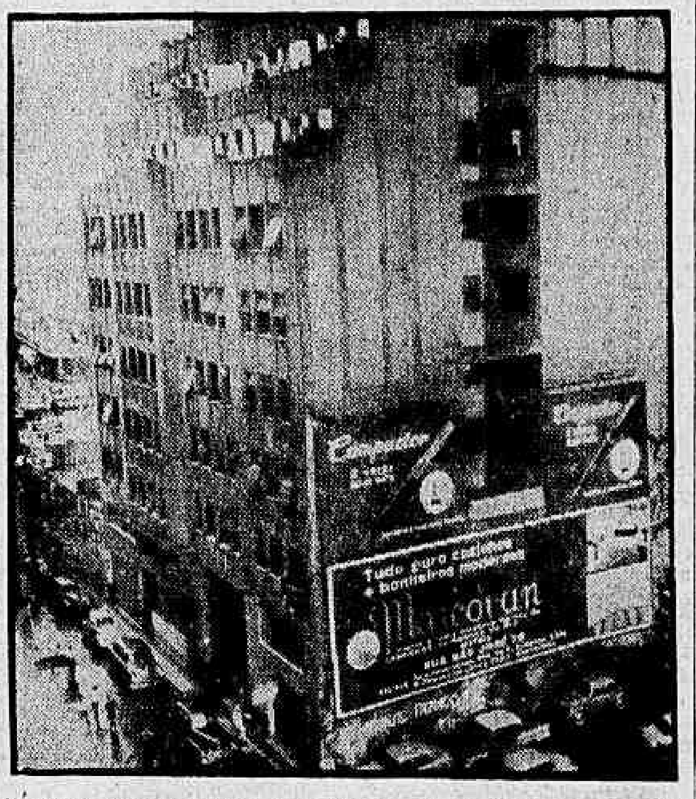

Embora desapropriado pelo Estado da Guanabara, o edifício localizado na esquina de Rua São José com Avenida Nilo Peçanha (foto) continua em pé e agora ocupado por dependências do Poder Judiciário

Público vê (de graça) obras de humoristas

RIO —

Com discursos entrecortados de trocadilhos e apartes chistosos, foi inaugurada na tarde de ontem, no Museu Nacional de Belas Artes, o "Salão de Humoristas", que reúne caricaturas e outras criações dos mais famosos humoristas brasileiros, Hermes da Fonseca e uma das primeiras humoristas brasileiras, até à menina (seis anos) Teresa Cristina da Costa Carvalho.

A mostra reúne cêrca de 500 desenhos e caricaturas feitas com os mais diversos materiais, encontrando-se ali uma de Ari Barroso feita com um bico de galo e uma flauta, de autoria de Geraldo Nove: um "Bernard Shaw" da italiana Pina Menegrini — escultura em ráfia; uma auto-caricatura zastante rara de Pedro Américo, e outras obras mais.

"SALAO DE HUMORISTAS"

O "Salão de Humoristas" foi organizado por uma comissão composta pelos srs. Hélios Seelinger, Herman Lima, Luís Peixoto e Segisnando Martins, que escolheram também os trabalhos a serem expostos.

Após um intenso trabalho, deram a mostra por montada, tendo a solenidade de inauguração se realizado na tarde de ontem, com a presença de um número relativamente pequeno de pessoas, em virtude do horário (16 horas) e da chuva. Como humoristas, procuraram (e conseguiram) dar à solenidade um aspecto mais divertido, sendo os "discursos" curtos e entrecortados de apartes, geralmente trocadilhos.

Quando o assunto já estava se tornando mais sério, com uma exposição dos diversos tipos de humorismos e era dito que, entre outras formas, o humorismo podia ser feito através de mímica houve um aparte:

— Principalmente no Rio — disse o aparteador.

— Deve ser por causa do salário "mímico" — completou Yantok um dos mais famosos humoristas brasileiros, que já fêz crêca de 18 exposições, inclusive no estrangeiro.

OBRAS

O catálogo do "Salão" destaca os trabalhos de Pedro Américo (auto-caricatura), Segisnando Martins (caricatura de seu colega Hélios Seelinger), Honoré Daumier ("Caçadores"), Max Yantok ("Mudança para Brasília"), Hélios Seelinger ("Catulo da Paixão"), J. Carlos ("Quando ela chega"), Kalixto ("O acadêmico Felinto de Almeida"), Luís Peixoto ("Rodrigues Alves"), Théo ("Simões da Silva"), Rian — Nair de Teffé Hermes da Fonseca — ("Caricatura"), Albano Lopes de Almeida ("O palhaço"), Trinaz Fox ("O palhaço"), Raul Pedrosa ("Pedindo Emprêgo"), Romano ("General Dutra") Claudinier Mar-

(Conclui na 11ª pág.)

CRIANÇAS TAMBÉM

Senhoras e crianças foram ver a abertura da exposição dos humoristas

Arrumadores autorizaram a greve

RIO —

Os membros do Conselho de Representantes da Federação Nacional dos Trabalhadores no Comércio Armazenador, em reunião ontem realizada, decidiram dar plenos podêres à diretoria da entidade para adotar as medidas mais convenientes, inclusive deflagração de greve de protesto, a fim de obter o integral cumprimento da lei que regula o problema da movimentação de carga e descarga.

Resolveram, ainda, os membros do Conselho de Representantes aprovar um voto de confiança ao sr. Alírio Sales Coelho, ministro do Trabalho, pelas atitudes que vem tomando em defesa dos interêsses da classe.

GREVE NACIONAL

Afirmam os líderes da classe que a greve dos trabalhadores no comércio armazenador será de âmbito nacional, já que o problema não se restringe à movimentação de carga na Rua do Acre,

(Conclui na 11ª pág.)

Varas da Família no caminho do urbanismo

RIO —

Embora desapropriado pelos podêres públicos, para ser demolido a fim de dar prosseguimento aos planos de urbanização da Esplanada do Castelo, o edifício situado na confluência da Avenida Nilo Peçanha com a Rua São José continua de pé e, apesar de ter havido o despejo de todos os proprietários de suas áreas, foi cedido ao Tribunal de Justiça para a instalação das Varas e Cartórios de Família e Sucessões, e da Fazenda Pública e, mais recentemente, do Tabellonato do 15.º Ofício (antigo Tabelião Hugo Ramos).

Também o Serviço de Financiamento Urbanístico, órgão da Secretaria de Viação e Obras encarregado das desapropriações instalou-se no edifício que há muito deveria ter sido demolido, pois não foi outra a finalidade de sua desapropriação

AVENIDA

Além do edifício citado, que ergue-se solitário no meio da praça, 19 área de terra construídas, no trecho da Rua São José entre a Avenida Rio Branco e o Largo da Carioca têm seus processos de desapropriação se arrastando há anos na Justiça. Êsse trêcho é necessário à Secretaria da Viação para construção da parte final da Avenida Nilo Peçanha que, segundo a planta original, será ligada à Rua da Carioca. Para não prejudicar o tráfego de veículos, intenso na confluência daquela artéria com a Avenida Rio Branco, o projeto prevê o "mergulho" da pista antes daquêle ponto, com afloramento perto da Rua Uruguaiana.

PROSSEGUIMENTO

Tôdas essas obras do centro da cidade, entretanto, estão condenadas a uma longa espera, pois as possibilidades financeiras do Estado não são suficientes para fazer frente aos depósitos arbitrados pela Justiça nos processos de desapropriação. Por êsse motivo, embora vários prédios já sejam de propriedade do Estado, foram cedidos a particulares, ou ao próprio Poder Judiciário, e serão retomados quando tôda a área já estiver desapropriada.

Estão nêste caso a "Loja do Artigo do Dia", desapropriada à Irmandade do Santíssimo Sacramento da Candelária por seis milhões de cruzeiros e o edifício de nove andares, onde antigamente estava situada a Casa Tavares, agora ocupado pelas Varas da Família e da Fazenda, além do próprio Serviço de Financiamento Urbanístico.

partições a que tenham pertencido os interessados.

ESGOTOS INVADEM IPANEMA E LEBLON

RIO —

Porque a Elevatória de Esgotos do Leblon permanecerá fora de serviço, hoje e amanhã, o gabinete do diretor do Departamento de Esgotos Sanitários desaconselha, "de ponto-de-vista sanitário", o banho de mar nas praias de Ipanema e Leblon nos dois dias.

A comunicação do Departamento se prende ao fato de que se estão realizando obras na Elevatória (instalação de importantes equipamentos de medição e contrôle) e ela não funcionará.

INATIVOS SÓ DEPOIS DOS ATIVOS

RIO —

O diretor da Despesa Pública tornou público, ontem, que os pedidos feitos pelos inativos da União, referentes ao Plano de Classificação, sòmente serão atendidos após o enquadramento dos servidores em atividade.

Esclareceu ainda a autoridade que os inativos serão beneficiados em igualdade de condições, de conformidade com a lei n. 3.780, de 12 de julho último, cabendo o serviço aos órgãos de pessoal das re-

BIBLIOTECA PARA OS PRACINHAS

RIO — Com o comparecimento de grande número de "pracinhas", foi inaugurada ontem às 20,30 horas, a biblioteca e museu Frei Orlando, na Associação dos Ex-Combatentes, instalada provisòriamente à Praça da República, 189. A Mesa que presidiu a cerimônia de inauguração, estava constituída de vários militares, entre os quais, o gal. Jaime de Sousa, presidente da Legião Paranaense, o capelão Cavalcanti, o escritor Raimundo Magalhães Júnior e sua espôsa, a escritora Lúcia Benedetti (foto), que fêz na ocasião, uma conferência retrospectiva sôbre a tomada de Monte Castelo, pelos bravos ex-combatentes

Nações cativas terão liberdade: Vaclovas

RIO —

O presidente da Asembléia das Nações Cativas, sr. Vaclovas Sidzikauskas, que chegou há dois dias ao Brasil para estabelecer contatos políticos, disse ontem em entrevista coletiva à imprensa que o organismo que preside, se propõe a lutar contra quaisquer formas de governos ditatoriais, mas que, no momento, só se atêm à luta anticomunista, "porque a Assembléia é ainda muito modesta".

A Assembléia das Nações Cativas é sediada em Nova Iorque. E' composta por representantes da Albânia, Bulgária, Tchecoslováquia, Lituânia, Romània, Hungria, Estônia e Polônia e financiada por cidadão simpatizantes de sua causa que vivem em todos os países do mundo, exceto nos nove citados, de onde fugiram quando da implantação do regime comunista.

PROPOSITOS

Iniciando sua entrevista, e falando ora em francês, inglês ou lituano (seu país de origem), disse o sr. Vaclovas ter vindo ao Brasil para conseguir apoio moral para continuar em sua luta. Tal apoio foi conseguido junto ao ministro Horácio Láfer, com quem conferenciou pela manhã, e seria também pedido à noite ao cardeal D. Jaime Câmara, que o recebeu no Palácio Episcopal. Não especificou o sr. Vaclovas em que consiste realmente tal ajuda, declarando sòmente ser de ordem moral. O presidente da ANC irá agora a Buenos Aires, onde, do dia dois a cinco de dezembro será realizado o primeiro Congresso dos Lituanos da América Latina.

O propósito da Assembléia é o

(Conclui na 11ª página)

Anti-racismo: povo marchará até buate

RIO —

"Nossa demonstração mostrará que o Rio não está situado no Sul dos Estados Unidos e muito menos numa fazenda feudal do Ceará, onde os senhores põem e dispõem a seu belprazer" — disse à reportagem na noite de ontem, Anilza Benes, um dos expoentes máximos do Teatro Experimental do Negro que vai dirigir o setor feminino da luta pró-punição dos responsáveis pelo fato do sax-tenor internacional Booker Pittman ser barrado à porta do "Manhattan Club".

Por outro lado, em reunião realizada na noite de ontem no apartamento do diretor do Teatro Experimental do Negro, sr. Abdias Nascimento, ficou decidida uma marcha e uma "demonstração de fôrça" frente à buate racista, quando elementos de tôdas as raças, empunhando cartazes, deixarão patente aos seus proprietários que aqui no Brasil não é local para discriminações de côr.

ANILZA CHEFIA

Já com seu trabalho de articulação do movimento em pleno andamento, Anilza Benes fala do que pretende fazer na luta contra o racismo dos proprietários do "Manhattan Club". "Nossa participação na luta — inicia — terá caráter popular, para mostrar que essas atitudes são pèssimamente recebidas no Brasil. Assim, estou convidando pessoas, particularmente artistas, de tôdas as côres, que são contra a discriminação racial, para participar do movimento, que vai constar de

(Conclui na 11ª pág.)

"É tão caro que ninguém sabe preço da manobra"

RIO —

— Graças a Deus não sei quanto custa uma demonstração aeronaval, tal como a realizada por nós na segunda-feira. Eu recebo o navio, os aviões, o combustível, a munição, e com tudo isso, a rècomendação de que os utilize com economia — disse, ontem pela manhã, o comodoro A. P. Ferwerda, comandante da "Esquadra 5", da Holanda e do navio-aeródromo "Karel Doorman", irmão gêmeo do brasileiro "Minas Gerais".

Sorridente, mas procurando evitar qualquer resposta que implicasse em favor da disputa da Marinha e da Fôrça Aérea Brasileira, o comodoro Ferwerda, contudo, fêz a afirmação de que os navios-aeródromos podem enfrentar a uma guerra atômica, e que a NATO está preparada para tal. Depois disso, sem maiores explicações técnicas, a entrevista coletiva foi encerrada.

MÍSSEIS A BORDO

Todos os aviões "Seahawd" do "Karel Doorman" estão equipados com mísseis balísticos "Side Winder" para caça e destruição de outros aviões e jacto, e considerado o melhor sistema para combate subsônicos. Os mísseis não foram mostrados aos brasileiros, mas os paiós do navio estão repletos dêles, bem como de outros engenhos de igual valor, inclusive foguetes defensivos contra arma nuclear.

O comodoro Ferwerda fêz um relatório completo da viagem da "Esquadra 5", desde que saiu da Holanda acompanhado dos destroiers "Limburg" e "Groningen" partiu da Holanda para uma volta ao Mundo e na qual estavam incluídos os países do Pacífico e da América do Sul, bem como uma grande manobra aeronaval na Nova Calendônia.

NEGATIVA PARA A FAB

A entrevista do comodoro Ferwerda foi negativa para o Poder Aéreo, pois o comandante holandês fêz claro que somente a marinha pode levar ao mar o poder aéreo, tendo, entretanto se escusado a dar opinião sôbre o problema da fôrça aérea baseada em terra.

— Isto é um problema do Brasil. Se os senhores desejarem 2 ou vinte porta-aviões é um problema dos senhores. Contudo, quem tem um, tem que ter dois, — disse.

NÃO SABE DO "MINAS"

Um jornalista perguntou se o "Minas Gerais" seria melhor que o "Karel Doorman", o que deixou o comodoro bastante embaraçado, mas logo respondeu:

— É possível que o "Minas Gerais" tenha outros melhoramentos, pois foi reconstruído depois do nosso. Não conheço, entretanto, detalhes da sua modernização.

O CUSTO DA OPERAÇÃO

O comodoro Ferwerda que se encontrava acessorado por oficiais da sua Marinha e da do Brasil, não fêz nenhum prognóstico sôbre o custo da operação aeronaval realizada por êles para a Marinha do Brasil. Disse que aquilo era um exercício caro, mas que entretanto, era de rotina.

HEBERT MOSES GANHA LIVRO

O sr. Herbert Moses, presidente da ABI, bem como o adido de imprensa da Embaixada da Holanda e o sr. Wasgington de Castro, da Sala de Imprensa do Ministério da Marinha, foram homenageados pelo comodoro Ferwerda recebendo livros sôbre a Holanda.

O sr. Herbert Moses ao receber o seu, disse, para os presentes, que quando morrer aquêle livro irá para a Biblioteca da ABI, onde todos poderemos recordar aquêle momento e perpetuar a amizade do Brasil e a Holanda.

PARTEM SABADO

A "Esquadra 5" parte no próximo sábado do porto do Rio de Janeiro, tendo à frente, o porta-aviões "Karel Doorman", e os marujos tem pressa, pois todos querem passar o Natal em casa, depois de seis meses no mar.

ROCINHA DARÁ CEMITÉRIO-ZS

RIO —

Baseado no resultado dos estudos procedidos por uma comissão designada para êsse fim, o governador Sette Câmara deverá assinar, hoje, decreto desapropriando uma faixa de terreno de cêrca de 230 mil metros quadrados, na Rocinha, para ali ser instalado o novo cemitério da Zona Sul.

NÃO SABE QUANTO CUSTA

O comodoro A. P. Fervwerda declarou, ontem, durante a entrevista coletiva (foto) que não sabe quanto custa a manobra aeronaval realizada na segunda-feira